AÑO SEGUNDO — Núm. 569 | PORTE PAGADO | Dirección, Redacción y Administración: AVENIDA DE MAYO 769 | Buenos Aires, jueves 13 de septiembre de 1917

Todas las cartas destinadas a la Redacción deben ser dirigidas al Director.

Como el diario no puede responsabilizarse por los manuscritos que se le envíen, ruega a los autores guarden copia de ellos.

Dirección Telegráfica: EPOCA, Buenos Aires

Teléfonos: Unión Telefónica 5194-95-96-97-98, 3685, 6536, 7126. Cooperativa Telefónica 3927-3928.

La Epoca

PRECIOS DE SUBSCRIPCION

CAPITAL

Un mes $ m/n. 2. Tres meses $ m/n. 6. Seis meses $ m/n. 12. Un año $ m/n. 22.

PROVINCIAS

1 mes $ m/n. 2.50 3 meses $ m/n. 7.50 6 meses $ m/n. 15 1 año $ m/n. 28.

EXTERIOR

1 mes $ oro 2.50 3 meses $ oro 7.50 6 meses $ oro 15 1 año $ oro 28.

Número del día, 0.08. — Número atrasado (dentro de los 30 días), 0.20. — De fechas anteriores, 0.50.

LA EPOCA se envía directamente por correo a toda persona que lo pida, acompañando el importe correspondiente. Los pedidos de subscripciones para el interior de la República se atenderán por cualquier número de días a razón de 0.08 el ejemplar.

VEASE EN LA PAGINA 11 LA INFORMACION DE ULTIMA HORA

13 DE SEPTIEMBRE DE 1917

La actitud argentina

La enérgica actitud del gobierno argentino, con relación al representante germánico en Buenos Aires, ha resuelto en primera instancia el conflicto provocado por la insigne felonía del conde Luxburg. Es evidente, sin embargo, que la expulsión de ese diplomático importa sólo un paso inicial en los procedimientos argentinos ante las revelaciones de la cancillería de la Unión. Resuelve la personal situación de un representante que traicionara torpemente la confiada hospitalidad de un país amigo. Pero el extrañamiento del diplomático expulsado importa sólo una sanción inmediata recaída sobre una persona. Debe recordarse, entonces, que el conde Luxburg era sólo el representante de una potencia y que su conducta diplomática podía estar coordinada con las direcciones generales de la diplomacia germánica de la guerra.

Queda a resolver, en consecuencia, un punto asaz delicado, como que es el verdadero nudo de la cuestión y que de él depende la continuación de nuestras relaciones amistosas con Alemania o la ruptura con ese país.

Hemos dicho anteriormente que no existen razones bastantes para atribuir a la cancillería imperial la responsabilidad de los indignos manejos de su representante. Y en rigor, la solución dada por el canciller Michaelis a la reclamación argentina en el caso del vapor "Toro" induce a creer que en Wilhelmtrasse no se acordó importancia al siniestro consejo del representante germánico en la Argentina: hundir los buques nacionales sin dejar rastros. Indicación criminal de un procedimiento pirático que arroja sugestiva luz sobre la conciencia diplomática del ministro expulsado. Mas si por una parte la solución alcanzada en el asunto del vapor "Toro" aboga para desautorizar la conducta diplomática del conde Luxburg, esta se asemeja tanto, sigue tan fielmente el espíritu general de la diplomacia germá- [illegible] nocimiento de la cancillería. Pues observando las cosas con detenimiento, es fácil comprobar que en las relaciones germano-argentinas, lo insólito, lo que se sale del cuadro general de la diplomacia del imperio, no es la actitud del conde Luxburg, sino, precisamente, la satisfacción concedida por el gobierno imperial al argentino en el incidente del vapor "Toro". Existe más visible concordancia entre los procedimientos diplomáticos del conde Luxburg y la política exterior de guerra alemana, que entre la convención firmada en el caso del "Toro" y esa misma política exterior germánica. Al aceptar las reclamaciones argentinas concediendo la reparación pedida y adelantando satisfacciones plenas, el gobierno imperial contrariaba notoriamente todas sus teorías y sus actos diplomáticos ulteriores al estallido de la guerra. ¿Debe buscarse, en consecuencia, la clave de esa extraña discordancia, en la correspondencia secreta del conde Luxburg? Se hace tan dificultoso negarlo como afirmarlo.

Las extrañas teorías diplomáticas germánicas y su concepto del derecho público, no abogan en favor suyo en esta emergencia. Para el ex canciller Bethmann Hollweg, los tratados entre las naciones, eran simples tiras de papel, subordinadas a la ley de la necesidad. Ocurre pensar, entonces, si al firmar su convención con la Argentina, el actual canciller germánico mantenía la doctrina de su antecesor, reservándose el derecho de respetar o desdeñar el compromiso contraído según fuese la imposición de las circunstancias. Y no se reprochará de suspicaz la reflexión. Puede ser muy bien que el gobierno alemán abrigara el propósito de conducirse lealmente con la Argentina. Pero no es lícito olvidar que las promesas diplomáticas alemanas carecen de caución moral. El crédito que pueda gozar una nación ante otra, reside en su conducta internacional anterior. Y difícilmente podría depositarse excesiva confianza en la nación que invadió y destruyó a Bélgica violando los más solemnes compromisos contraídos.

Se dirá que la República Argentina incurrió en el pecado de ingenuidad al desdeñar esos antecedentes para tratar con el imperio germánico. Mas tal imputación encierra un elogio de la sinceridad y buena fe de la política exterior argentina. Al mismo tiempo justifica las precauciones que en adelante quiera adoptar nuestro gobierno en sus relaciones con Alemania. La desconfianza resultaría perfectamente lícita, desde que no se fundaría en hechos extraños que nos pudieron ser defectuosamente presentados. La nación argentina recelará de la diplomacia germánica, porque ha sido vilmente engañada por uno de sus representantes. Podrá el gobierno imperial reprobar los manejos del conde Luxburg, reprochar su execrable conducta, pero no le será dado eliminar el sedimento de recelos que habrá dejado en las relaciones de los dos países las maniobras del ministro expulsado. Cada promesa nos hará pensar en los famosos guiñapos de papel y nos conducirá a sospechar la existencia de algún plan secreto basado en el siniestro propósito de "hundir sin dejar rastros".

Está demás agregar que nos congratularíamos de que las relaciones con Alemania puedan recobrar su antigua cordialidad. Es difícil, desde que la influencia de ciertos hechos no es fácil de eliminar. Entretanto, aplaudimos la enérgica actitud de nuestro gobierno como ha sido aplaudida por todo el país. Porque cuando de la patria se trata, no hay germanófilos, ni aliadófilos, pacifistas ni belicosos. Todos somos argentinos.

OFENSAS

Las manifestaciones realizadas anoche en las calles centrales de la ciudad, para protestar por la actitud del ex ministro alemán conde de Luxburg, han tenido una faz evidentemente ingrata: los excesos cometidos por los que, desnaturalizando el verdadero carácter que tenía en principio la manifestación, han recurrido a la violencia para exteriorizar esas protestas.

No hay duda alguna que el incidente diplomático que se conoce es de los que hieren justos y nobles sentimientos. Pero la indignación no debe nunca cegar al extremo de hacer descender a ese sentimiento de su pedestal de hidalguía.

Anoche, una buena parte de los manifestantes cayó en esos excesos y llevó la protesta al límite de presentar desprestigiada la clásica y nobilísima hospitalidad argentina, haciendo extensiva la indignación por la ofensa de un diplomático a toda una colectividad.

No es justa ni es digna esa actitud, y lo decimos con franqueza, sin renegar de nuestra dignidad de argentinos ni de nuestras simpatías. No es justo, porque el ofensor, en este caso, ha sido bien determinado. Ni es digna, porque no es, precisamente, la mejor forma de protestar por una ofensa, ofender, en represalia, intereses y personas que deben ser respetadas porque se hallan al amparo de la hospitalidad argentina, cuya hidalguía es uno de nuestros más justos orgullos.

El mitin de esta noche

Generalmente, las fuerzas negativas de un organismo cualquiera están unidas por un íntimo lazo de afinidad. Así, cuando menos, lo enseña [illegible] socialismo con el senado, aquel principio parece experimentar ahora un desmentido categórico. En caracteres gruesos — aunque no tanto como las palabras ordinarias del léxico socialista — anuncia hoy el órgano respectivo, para esta noche, un gran mitin de protesta contra la proverbial inercia del senado, convertida ya, no en modalidad transitoria, sino en atributo específico.

Entre los oradores — detalle interesante — figura un miembro del propio cuerpo senatorial. De modo que este miembro se encargará, a no dudarlo, de ratificar el desprestigio que pesa sobre el propio cuerpo a que pertenece. La actitud, desde este punto de vista, resulta de una sinceridad encomiable. No es común eso de ver descalificada la obra por alguien que figura entre sus mismos colaboradores.

Pero más sugerente resulta todavía que los restantes oradores que esta noche alzarán la voz contra la inercia del congreso, remiso en la sanción de leyes que exigen perentoria aprobación, sean los mismos que la han alzado precisamente en la cámara y fuera de ella, para criticar al ejecutivo en sus reiteradas admoniciones encaminadas a la reparación del mismo daño. El mitin socialista anunciado implica así una inconsecuencia paradógica con la actitud anteriormente adoptada. Es desmentir con el acto de hoy las palabras de ayer.

De modo que contradicción tan palpable amenaza con defraudar las esperanzas puestas por el comité ejecutivo en el éxito de este nuevo número ruidoso, cuyo móvil verdadero no escapará a la sagacidad del electorado displicente...

Elecciones de Corrientes

La farsa del domingo

CORRIENTES, septiembre 13. — El oficialismo, por intermedio de sus órganos de publicidad, recomienda a sus amigos que concurran a las elecciones de electores de gobernador el día 16 del corriente. La opinión general piensa sobre esto que los gubernistas concurrirán a dichas elecciones con el objeto de copiar los registros y aparecer con quince o veinte mil votantes, para después, cuando hiciérase el acto comicial bajo la intervención nacional y ante la verdad de su pobreza revelada, gritar que fueron víctimas de presiones y coacciones.

Pero el pueblo de Corrientes sabe ya de memoria estas sofisticaciones oficialistas.

"La Opinión", órgano radical, destruyendo las declaraciones del manifiesto gubernista, cuando asegura tener la inmensa mayoría del electorado, dice es evidente y chocante la audacia, pues como disponiendo el régimen de tal mayoría, no tiene ni un tercio de la legislatura. Agrega que se está en plena subversión constitucional, sin legislatura, sin poder judicial, sin municipalidades.

—En San Lorenzo fué asesinado alevosamente el comerciante árabe José Dib por un agente de policía y un particular, siendo causa del horrible asesinato el robo. Por ese caso puede medirse la policía de que dispone el régimen al servicio de su política nefasta.

Los sucesos de España

Renuncia del gobernador de Barcelona

Intempestivamente, según informa un telegrama publicado en la sección respectiva, ha presentado la renuncia de su cargo el gobernador civil de Barcelona, señor Leopoldo Mattos, designándose para reemplazarle al señor Sanz Escartín.

Como se sabe, es Barcelona la ciudad española donde los últimos sucesos de agitación popular y política vienen revistiendo mayor intensidad y más graves proyecciones. Las tendencias separatistas, tan explícitamente manifestadas por los parlamentarios catalanes, han obligado al gobierno actual de Dato a adoptar una serie de medidas tendientes a asegurar en lo posible la normalidad de la situación, tanto en Cataluña como en toda la península. Estas medidas, desde luego, no podían ser bien recibidas en Cataluña, y además, para ser cumplidas estrictamente, requerían nuevos funcionarios en el orden militar y civil. Por lo que respecta a lo militar con el retiro del general Alfau quedó ya resuelta la situación en forma favorable para el gobierno.

La dimisión del gobernador civil, y su inmediata suplantación por el señor Sanz Escartín, indican ahora bien a las claras que el gobierno de Dato ha allanado otro obstáculo de los que en su concepto se oponían a la política pacificadora que conviene seguir en Cataluña.

La misma barca....

El país está impaciente. Está impaciente por la actitud asumida al parecer definitivamente por las cámaras. El ocio es la característica de nuestros legisladores y, como la ociosidad es la madre de todos los vicios, en el congreso se ha desarrollado en forma epidémica y aguda el vicio de la verborrea, que es uno de los peores que pueden afligir a un pueblo en momentos de crisis.

La situación económica continúa siendo grave y, sin embargo, los parlamentarios siguen hablando de bueyes perdidos, lo que quiere decir que, en tren de perder, el tiempo les importa menos que los bueyes famosos de la frase sanchesca. El presupuesto, el derecho a la exportación, el empréstito, etc., están esperando la aprobación del congreso. La oportunidad para la aplicación de esas medidas es inmediata, pero ésto no significa nada para los tranquilos padres de la patria. No es el caso de hablar de padres desnaturalizados, porque no deseamos que se nos tilde de exagerados.

El mal que aqueja al parlamento ha entrado francamente en el período crónico. "Según todos los síntomas", la enfermedad tiende a hacerse incurable, pues, a pesar del último mensaje del ejecutivo, las cosas siguen como antes y no tienen miras de cambiar.

El crucero inglés "Glasgow"

Un telegrama recibido hoy en la [illegible] del corriente llegará a este puerto el crucero inglés Glasgow, cuyo viaje habíamos anunciado previamente.

Regreso de la embajada argentina en Bolivia

Entusiasta recepción

Hállase de regreso en esta capital el Dr. Fernando Saguier, y personal civil y militar, que le acompañó en la misión diplomática extraordinaria que le confiara nuestro gobierno con motivo de la transmisión del mando presidencial en Bolivia.

Mucho antes de la hora indicada para la llegada del tren en que hizo su viaje desde Mendoza el embajador, los andenes de la estación Retiro fueron literalmente invadidos por una gran cantidad de público, entre el que notábase una crecida delegación de estudiantes.

El tren, cuya llegada se había anunciado para las 2.20, sufrió un atraso en el trayecto, arribando recién después de las 3 y 30 a la mencionada estación.

Al descender del convoy el doctor Saguier, y personal de la embajada, fué saludado con una prolongada salva de aplausos, oyéndose vivas a nuestro país y a las naciones hermanas visitadas por el embajador.

En nombre del presidente de la república, dió la bienvenida al doctor Saguier, el jefe de la casa militar, coronel Martínez Urquiza.

Comité Radical de la Provincia

LA RENUNCIA DEL Dr. SOLANET

Para el sábado está convocado el comité de la Unión Cívica Radical de la provincia, en el local Suipacha 154, para tratar numerosos asuntos a la orden del día, relacionados con la próxima campaña electoral a desarrollarse en Buenos Aires.

Debe considerarse, en primer término, el proyecto de reforma a la carta orgánica, cuya consideración quedó pendiente en sesiones anteriores, y la renuncia que, basada en razones de orden personal, ha presentado en su carácter de presidente el doctor Pedro Solanet.

La dimisión de tal cargo no importa que el doctor Solanet no siga prestando su concurso como miembro del mismo comité. Ejercerá la presidencia, entretanto se tome una resolución en dicho asunto, el vicepresidente de aquel cuerpo, ingeniero Luis Monteverde.

Además de esta renuncia, debe considerarse también la del vocal señor José Augusto Otamendi, que tiene como motivo el haber aceptado el cargo de comisionado municipal en Quilmes.

Finanzas públicas

El poder ejecutivo, desplegando una actividad que sus mismos adversarios deben reconocer, trabaja con firmeza a fin de salvar el crédito del país, gravemente comprometido por la desidia del congreso. Paso a paso y con la energía que las circunstancias requieren, va el gobierno venciendo los obstáculos que crea la actitud de las cámaras. La obstrucción sistemática que éstas oponen a la gestión administrativa es anulada, por una parte por la inteligente y tenaz actuación del ejecutivo y, por otra, por el temor que los representantes tienen a la ira del pueblo, defraudado en sus anhelos.

Producto de esta consciente actividad y de la firme resolución de no permitir el desprestigio del país, el ministerio de hacienda ha promulgado la ley que autoriza al Banco de la Nación para anticipar al erario público la suma de 73 millones de pesos. Como se sabe, esta cantidad será destinada a satisfacer los compromisos de la república que vencen en el curso de este mes y los venideros del año en curso. Se pagarán las deudas contraídas con los banqueros norteamericanos y cuyo detalle es el siguiente: 11.200.000 dólares que vencen hoy; 15 millones, que vencen el 1o. de octubre, y 5.000.000, que vencen el 15 de diciembre.

En vista de las circunstancias, el poder ejecutivo se esfuerza por conseguir la renovación de las letras de tesorería colocadas en bancos de nuestra plaza. Según nuestras informaciones, esos esfuerzos tendrán éxito. Por lo demás, esas letras no constituyen una grave preocupación, pues su monto no es importante.

La solución de esta dificultad no es más que un paso de los que tienden a remediar la situación creada por la imprevisora conducta de los gobiernos anteriores, tan inclinados a las medidas de emergencia. Quedan aún muchos obstáculos por salvar y muchos compromisos por satisfacer. Queda a la cámara de diputados apresurarse en sus trabajos relativos al empréstito recientemente sancionado por el senado. La aprobación de ese empréstito es urgente y el país espera que la cámara se ponga a la altura que exige el estado de cosas existente.

Seguridades para el conde Luxburg

El doctor Irigoyen, cuando fué entregada a la policía de la capital la orden de intervenir en el sentido de facilitar la salida del país del diplomático de Alemania, conde Luxburg, fué asegurado de que se habían tomado todas las medidas para evitar escenas públicas desagradables. Al conocer los sucesos de anoche el presidente se manifestó disgustado y encareció al jefe de policía, con quien conversó esta tarde, que tome todas las medidas necesarias para evitar su repetición.

Al mismo tiempo ha hecho ofrecer al conde Luxburg la compañía, durante el tiempo que aun estará en el país, del jefe de la casa militar de la presidencia, coronel Martínez Urquiza, para dar toda clase de seguridades a su persona.

Finanzas nacionales

CANCELACION DE UN PRESTAMO

En el día de ayer fueron girados, por intermedio del Banco de la Nación Argentina, los $ [illegible] 200.000 dólares que vencen hoy, préstamo hecho por el National [illegible] Bank. [illegible] gobierno, que aprovechando la diferencia del cambio, realizó una economía de cerca de $ 250.000 m|n.

Puede anticiparse que el Banco de la Nación Argentina está preparado para poder finiquitar, en la forma ventajosa que consignamos, el próximo vencimiento de $ 15.000.000 de dólares que vencen el 1o. de octubre.

El embajador Stimpson

Desde hace días se encuentra bastante delicado de salud el embajador norteamericano en esta capital, Mr. Stimpson.

Sin ser grave la dolencia que aqueja a Mr. Stimpson, éste se ve obligado a permanecer recluído en su domicilio donde diariamente se reciben informes, interesándose por su estado, provenientes de las numerosas amistades y vinculaciones con que cuenta entre nosotros tan distinguido diplomático.

Empleados municipales

La asamblea del sábado

En el local Paraná 555, se efectuará el sábado próximo, a las tres de la tarde, la asamblea de los miembros de la sociedad de empleados municipales.

En esta reunión se procederá a la elección de la nueva comisión directiva, en vista de que la actual, a causa de la protesta manifestada por un núcleo de socios en la asamblea del 31 de agosto, ha resuelto renunciar colectivamente.

Los fundamentos en que se basa esta determinación serán leídos en ese acto, debiendo los socios para concurrir a la asamblea presentar el recibo del último mes pagado así como la correspondiente cédula de identidad.

GRAVEDAD DEL COMANDANTE ASTORGA

Sus últimos deseos

Las noticias que llegan de Asunción acerca del estado de salud del comandante Astorga, no pueden ser más pesimistas. El apóstol del vegetarismo encuéntrase gravísimo. Y es de creer que a su naturaleza no le sea dable vencer como en otras ocasiones la crisis que amenaza concluir con su existencia.

Hace pocos días se dirigió el señor Astorga a la capital paraguaya con el propósito de buscar un clima más propicio a su minada salud. Mas, parece que su empeño ha sido vano y que la muerte, que desde hace tiempo viene rondando a sus puertas, en esta oportunidad lo hará definitivamente su presa.

Es realmente admirable el estoicismo con que el comandante Astorga espera el momento de desaparecer del mundo de los vivos. Y diríase que espera el desenlace con una grata y singular fruición de alucinado. Algo así como lo esperaban los cristianos en los famosos tiempos neronianos.

Ha hecho constar por escrito, al decir de los telegramas procedentes de Asunción, que si la crisis que lo domina persiste, provocará su deceso por medio del agua, muerte dulce que ha de ser su última lección sobre naturalismo. Y ha pedido que se le entreguen veinticinco mil pesos paraguayos a don Enrique Canal por los cuidados que le ha prodigado.

Quizás sean estas, en verdad, las postreras disposiciones del campeón vegetariano que ha sabido hacer de sus doctrinas una religión en aras de la cual se inmola.

EL GRAN ESCANDALO DIPLOMATICO

Nota del gobierno argentino al gobierno alemán

LLEGADA DEL CONDE LUXBURG A BUENOS AIRES

Medidas policiales en resguardo de su persona

CIRCULARES DEL JEFE DE POLICIA

Represión enérgica de los desordenes callejerus

AGENTES DE POLICIA Y PARTICULARES LESIONADOS

Protesta de la colectividad sueca contra la conducta de su gobierno

Repercución del incidente en el interior

Opiniones de la pransa extranjera dentro y fuera del país

Desde que se difundió en la ciudad la noticia de la medida definitiva adoptada por nuestro gobierno con respecto al representante del gobierno alemán, conde de Luxburg, las opiniones se uniformaron en sentido de reconocer como plausible el criterio y la actitud oficiales.

El ministro de relaciones exteriores interino, después de despachar la nota y los pasaportes al ministro alemán — que insertamos en nuestra edición de ayer — expidió el siguiente mensaje al ministro argentino en Berlín:

"Buenos Aires, septiembre 12 de 1917.—Al ministro argentino en Berlín. — Sírvase V. E. manifestar a ese gobierno lo siguiente: "El gobierno argentino, que ha reconocido y valorado debidamente la forma grande y elevada con que el gobierno de Alemania dió solución en toda la amplitud de sus términos a la reclamación argentina, tiene el sentimiento de manifestar a V. E. que por los conceptos de los telegramas del señor ministro conde Karl von Luxburg, que se han hecho públicos, éste ha dejado de ser persona grata, y, en consecuencia, se ve en el caso de entregarle los pasaportes": lo que comunico a V. E. a los fines que corresponde. — Pueyrredón".

[illegible]

Convocado por el presidente de la nación, el gabinete se reunió ayer en el despacho de la presidencia, estudiando la situación creada por la conducta del plenipotenciario alemán, y resolviendo mantener la energía de sus resoluciones, dentro de la línea de conducta y con el alto criterio adoptados por el gobierno en emergencias de esta índole.

También se tomó en seria consideración la norma a seguirse con respecto al ministro de Suecia, barón Lowen, aparente intermediario de las indiscreciones diplomaticas del conde de Luxburg. Se tomó nota de las explicaciones enunciadas por aquel funcionario; y se resolvió telegrafiar al representante diplomático argentino en Estocolmo, en demanda de informes y trasmitiéndole instrucciones.

El acuerdo se levantó a las 6.30 de la tarde.

La representación diplomática alemana—

La exclusión del conde de Luxburg de su cargo de jefe de la legación alemana en nuestro país, a consecuencia de la despedida intimada por nuestro gobierno, deja en acefalía dicha representación, por lo menos, hasta que el gobierno alemán haya evacuado totalmente el asunto a plena satisfacción del nuestro.

El conde Donhoff, secretario de la legación aludida, al recibir ayer, a las once y cuarto de la mañana, la nota y los pasaportes enviados al conde de Luxburg por nuestra cancillería, después de indicar al introductor de embajadores, señor Barilari, portador de los documentos, que el conde Luxburg se hallaba ausente en Capilla del Monte, anunció al referido funcionario argentino que próximamente se dirigirá al ministerio de relaciones exteriores para enterarle de que asumía el rango de encargado de negocios del imperio alemán ante nuestro gobierno.

El introductor de embajadores manifestó al conde Donhoff, que éste debía comunicar a nuestra cancillería sólo aquello que procediese de instrucciones impartidas a dicho subalterno por sus superiores en Berlín.

Llegada del conde de Luxburg a la capital federal—

A las 9,20 de esta mañana arribó al vecino pueblo de San Martín el ministro de Alemania, procedente de Capilla del Monte, donde se había encontrado pasando una temporada de vacaciones.

Fué recibido al descender del convoy, por el jefe de policía, doctor Moreno, quien le significó que se disponía a acompañarlo en garantía de la seguridad de su persona.

Inmediatamente, ambos se trasladaron a esta ciudad, permaneciendo el Dr. Moreno con el conde Luxburg, hasta dejar a éste en su domicilio, calle Pino 2130.

Acompañaba al Dr. Moreno el jefe del Escuadrón de seguridad, comisario inspector Angel Herrán.

El jefe de policía ha impartido las más severas órdenes en resguardo de la persona del mencionado ministro.

Medidas policiales—

Previendo el jefe de policía, doctor Moreno, los excesos a que podría abandonarse el pueblo de la capital [illegible] mán, tomó, desde las primeras horas de ayer, las medidas de previsión correspondientes.

Desde luego, trasmitió a todos los comisarios la siguiente circular:

"Recomiéndoles con especial interés que se den precisas instrucciones al personal a sus órdenes para que ejerza vigilancia en las casas de comercio alemanes a fin de prevenir actos de violencia y daños a la propiedad que pudieran intentarse con motivo de haber entregado el superior gobierno los pasaportes al ministro alemán.

"Les recomiendo también se use de la mayor mesura posible al intervenir con el público, sin que obste proceder en los casos extremos en la condición que a la policía le corresponde en presencia de inmediatos ataques contra las personas o la propiedad."

Al mismo tiempo, mandó situar en el domicilio particular del conde de Luxburg un retén de quince agentes de policía, que permanece ahí.

Los reprobables sucesos posteriores motivaron una nueva admonición del jefe de policía, contenida en la siguiente circular:

"Es indispensable evitar cualquier atentado que pueda llevarse a cabo contra la propiedad de los súbditos alemanes, aunque para ello sea necesario usar de todo rigor."

Queda prohibida cualquier manifestación o reunión pública cuyos organizadores no hubieran recibido licencia especial, conforme a reglamento.

Los sucesos de ayer—

Tan luego como el público se enteró de la entrega de pasaportes al ministro alemán, los grupos atraídos al centro de la ciudad por el estruendo de las bombas lanzadas por algunos diarios, organizaron manifestaciones más o menos ruidosas, que en las primeras horas fueron de simple aprobación al gobierno, y de protesta contra la conducta germánica.

Más tarde, ya al acercarse la noche, esas manifestaciones fueron transformándose en desfiles por las calles centrales. Uno de éstos se dirigió a la casa de gobierno, donde a esas horas se encontraba el jefe de policía, quien dispuso lo conveniente para impedir el acceso de los manifestantes. Llevaban éstos una bandera argentina; y después de expresar su aplauso a la actitud del ministro de relaciones exteriores, continuaron marcha hacia Florida.

Entrada la noche, esos desfiles, multiplicados en diversas direcciones, adquirieron carácter hostil, emprendiéndose agresiones contra las casas de comercio alemanas; aunque nó contra las personas de los súbditos imperiales. En algunos de esos negocios se produjeron amagos de incendio, prontamente sofocados por la policía. Los daños, en general, se han limitado a roturas de vidrios, destrucción de puertas y ventanas, mercaderías y muebles.

Las casas perjudicadas fueron las siguientes: la del diario "La Unión", Florida y Corrientes; la del "Argentinische Tageblatt", Tucumán 309; las librerías alemanas situadas en Cangallo 466 y 547, Esmeralda 653, Corrientes 461 y Sarmiento 340; los restaurants y bares de Sarmiento [illegible] 400 y 412; Banco Buenos Aires Building, Cangallo 555; Café Finisterre, Corrientes 556; peluquería Sarmiento 256.

El incendio del Club Alemán—

Elementos alienígenos, que, por desgracia, abundan en el cosmopolitismo de nuestra inmensa urbe, aprovechando la exaltación de los resentimientos de nuestro pueblo, por índole respetuoso con todos sus huéspedes sin distinción, dieron la nota reprobable en los acontecimientos de anoche, culminando éstos en el allanamiento del Club Alemán, situado en la calle Córdoba, entre Esmeralda y Maipú. Este deplorable suceso se produjo poco antes de las siete p. m. Empezó por una pedrea contra las ventanas; luego fué asaltado el vestíbulo, y penetrando en los salones la turba, se abandonó al destrozo de cuanto halló a su alcance.

Momentos después, alguien prendió fuego a un cortinaje; las llamas se propagaron, y se desarrolló un incendio, más aparatoso que perjudicial.

El edificio no ha sufrido deterioros de mayor consideración. Acudiendo el cuerpo de bomberos, al cabo de media hora de labor dominó completamente el fuego.

El presidente del club, señor Edmundo Morig, hizo la respectiva denuncia ante la comisaría 13.

Ante la legación alemana—

Un grupo de manifestantes se presentó ante el edificio de dicha legación, Vicente López 1771, limitándose a vociferar.

La legación se encuentra convenientemente vigilada por la policía.

Actitud de la policía — Detenciones de bochincheros—

El público discreto pudo percatar en toda ocasión el resuelto y eficaz comportamiento de la policía, que, siguiendo las instrucciones del doctor Moreno, desplegó la mayor acti-

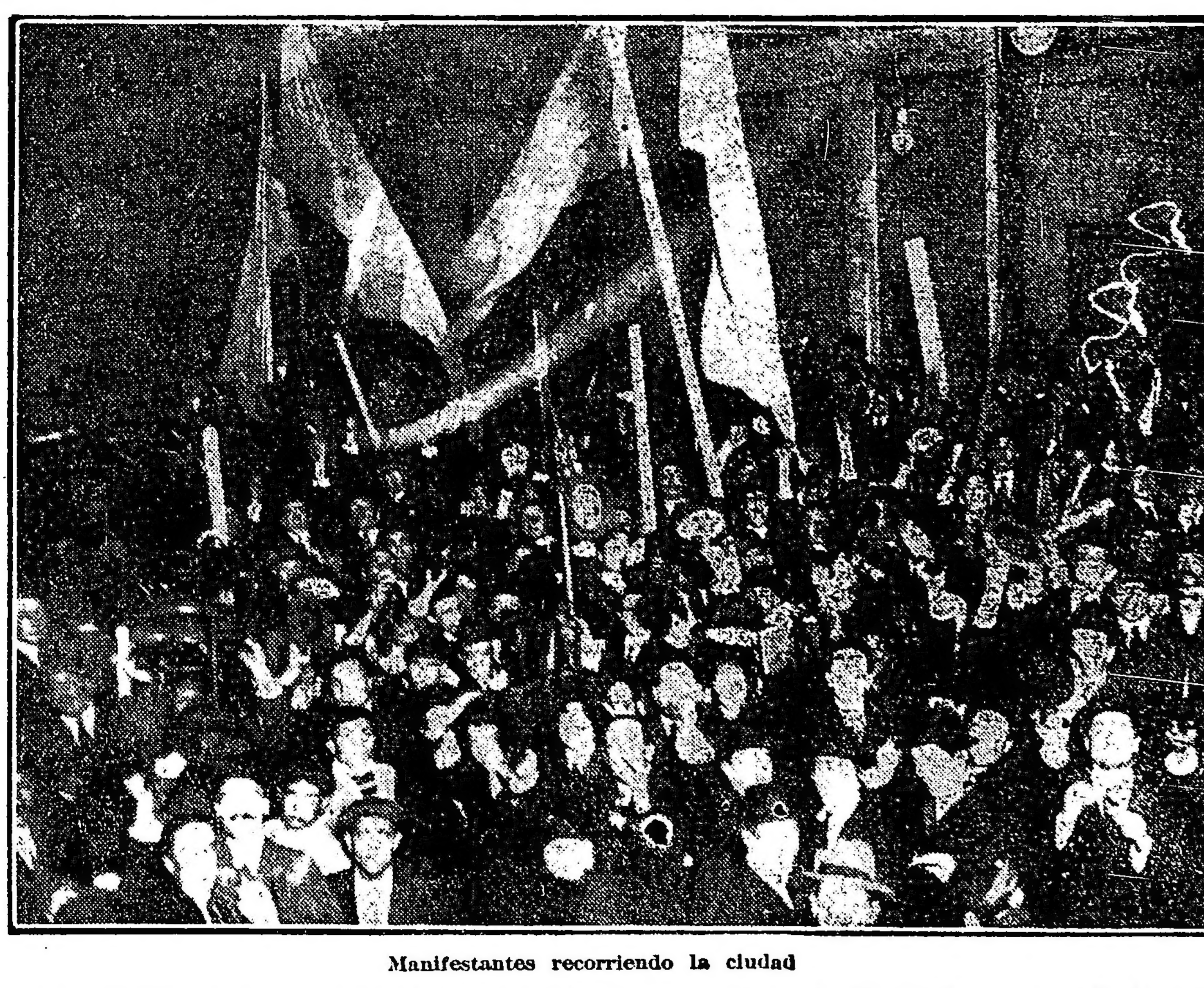

Manifestantes recorriendo la ciudad

Un interior del Club Alemán, incendiado por los manifestantes.

Un hotel alemán en la esquina de Corrientes y 25 de Mayo, custodiado por los bomberos.

vidad en la represión de los desórdenes y la vigilancia de las casas alemanas, o consideradas equivocadamente tales por los promovedores de desórdenes.

Tanto el mencionado jefe de policía de la capital, como el comisario de órdenes señor Madero, rondaron toda la noche la población, continuando en sus puestos hasta mediodía de hoy, empeñados en una laudable labor sin receso.

Gracias a esta conducta, los desórdenes han llegado a ser definitivamente reprimidos, imposibilitándose su repetición.

Entre los detenidos a consecuencia de los excesos de anoche, cuenta el principal causante del atentado contra el Club Alemán; es un italiano llamado Armando Tarantino.

Como los tumultuosos se irritaron contra los agentes que los contenían en sus desmanes, éstos fueron agredidos en diversos puntos, resultando lesionados los vigilantes Ramón Domínguez, Andrés Navarro, José Paolo, Martín García, Ezequiel Guevara y Angel Stuchetti.

También resultaron levemente heridos en la refriega algunos manifestantes, entre ellos los señores Juan José Vila, Pedro Antonio Muzopapo y Camba Castelar.

Es digna de mención la conducta de los empleados de investigaciones señores Anzo y Allende, quienes penetraron en un negocio de la calle Tucumán, perteneciente a súbditos alemanes, y en cuyos altos viven ciudadanos suizos, en momentos en que una turba, después de romper las puertas y destrozar los enseres, se disponía a incendiar la casa. Los citados funcionarios desalojaron a los asaltantes.

Un deplorable error—

Hemos recibido la siguiente comunicación, relativa a una de las tantas lamentables equivocaciones en que incurrieron los exaltados manifestantes nocturnos:

"Buenos Aires, 13 de septiembre de 1917. — Señor director de LA EPOCA. Muy señor mío: Por un error lamentable, la manifestación tumultuosa de anoche ha causado serios perjuicios en mi negocio, Corrientes número 461, no obstante ser mi casa dinamarquesa y editor propietario del periódico dinamarqués "Skandinaven".

Agradeciéndole una noticia en su difundido diario, saluda a usted muy atentamente — (Firmado:) Guillermo Krieger."

Los residentes suecos—

Se nos comunica por parte interesada la siguientes noticia:

"Caracterizados miembros de la colectividad sueca, residentes en Buenos Aires, reunidos para cambiar ideas acerca de su parecer ante el proceder de Suecia, prestándose a ejercer de intermediaria en la trasmisión de telegramas del ministro alemán en ésta al ministerio de relaciones exteriores de Berlín, levantan por medio de la presente su más formal protesta contra la o las personas cuya insólito proceder crea la incómoda y difícil situación en que hoy se encuentra la colonia sueca; y al mismo tiempo, expresan su más completa desaprobación por las medidas, por parte de Suecia, que pueden violar las sagradas leyes de la neutralidad."

La repercusión en el interior—

En La Plata, los comitis de la Juventud Universitaria del partido radical, se reunieron anoche y resolvieron celebrar hoy, a las 8.30 p. m., en la plaza San Martín, un acto de ahesión a la actitud del gobierno nacional y de protesta contra el ministro del imperio alemán.

Dichos comités invitan al pueblo de La Plata, sin distinción de partidos políticos, a concurrir a esa reunión.

Abrirá el acto el doctor Pedro M. Delhéye, y tomarán en seguida la palabra los doctores Julio del C. Moreno y Luis Ratti (hijo), el señor Raúl Lozano por el Comité de la Juventud y el doctor A. Mercante y los señores A. López Arroè y R. Bonazola, por el Centro Universitario.

—En Concordia: Enorme sensación ha producido en la opinión pública el suceso internacional, condenándose la conducta del diplomático alemán, quien ha faltado gravemente a la hospitalidad que le ha brindado la República Argentina.

La más favorable impresión causó la medida tomada por el gobierno, aplaudiéndose la actitud enérgica para mantener dignamente el prestigio y honor de la nación, ante la gravedad del asunto. . . .

Reina gran expectativa.

—En Junín: Anoche se realizó la manifestación solidarizándose con la actitud del gobierno, por la expulsión del ministro alemán.

Más de 2000 personas recorrieron las calles vivando al presidente doctor Irigoyen y a las naciones aliadas.

—En La Rioja: Con motivo de los últimos sucesos internacionales, reunióse anoche en la plaza 25 de Mayo numeroso pueblo y colectividades extranjeras, para manifestar su aplauso al gobierno nacional por la enérgica actitud tomada respecto del ministro alemán; protestándose a la vez de la astitud indecorosa de éste. Organizóse una imponente manifestación, que recorrió varias calles de la ciudad, haciendo uso de la palabra los señores Francisco Baigorri, Pío Gondola, Ramón Yacanto y Pagani que, en arengas vibrantes, condenaron la política alemana.

La prensa extranjera en Buenos Aires—

La opinión de las diversas colectividades extranjeras residentes en esta capital, manifestada por medio de sus diversos órganos, es uniformemente elogiosa para nuestra cancillería, por la altivez y el tino con que ha manejado el deplorable incidente diplomático en desarrollo.

"Giornale d'Italia" empieza haciendo notar la mala fe de la diplomacia alemana en todas sus negociaciones, y reconociendo la buena fe del gobierno argentino. Este no podía penetrar en las obscuras intenciones del gobierno alemán. Hace referencia a la vigilancia del gobierno norteamericano. Y expresa el concepto de que "la convención para la libre navegació nargentina era una comedia hábilmente combinada" por Alemania.

Después de contemplar someramente las fases del caso surgido, termina haciendo constar que la Argentina y los argentinos, en su mayoría, están con los aliados. Cree que con el hecho producido, el gobierno saldrá de su reserva y que la Argentina, nación que virtió su sangre por la libertad, ha de concluir prestando cooperación moral a las naciones en lucha contra el militarismo teutón.

"La Patria degli Italiani", en un artículo titulado "El acto de reparación", abunda en consideraciones de índole análoga; y dice que "el gobierno argentino ha interpretado plenamente los sentimientos y la voluntad del pueblo, vindicando la dignidad nacional sofisticada, ultrajada por el agente tudesco". Y concluye así: "Se ha pasado el Rubicón. ¡Sea ello con el ánimo de César, por la fortuna y la gloria de la República! Tal es el augurio".

"Buenos Aires Herald", en editorial intitulado "El único sendero", dice, entre otras cosas: "La decisión de la República Argentina no nos sorprende. Al dar semejante paso, la República Argentina ha vindicado el buen concepto en que la tuvieran sus amigos. Gentes irresponsables presumían que el actual gobierno es opuesto a los países de la Entente. Nunca aceptamos, ni por un momento, ese punto de vista, y si algunas veces encontramos errores en los hombres que guían los destinos de la nación, jamás discutimos la buena fe del ministro de relaciones exteriores, ni de sus colegas en el gabinete."

Opina luego que Alemania, en guarda de sus intereses, se verá precisada a suavizar las consecuencias del ultraje inferido al pueblo argentino; pues dada la importancia de este mercado, una conducta contraria comprometería el porvenir de los grandes industriales germanos. Y concluye expresando que sus anhelos propios inducen a ese diario a anhelar que Alemania prosiga en su senda de mesuras; pero que teme que sea demasiado inteligente para tal cosa.

"The Standard" se limita a hacer la crónica de los sucesos.

"Le Courrier de la Plata" hace un breve comentario sobre la conducta de la diplomacia alemana y de su representante.

En el exterior—

La prensa de todos los países occidentales continúa debatiendo el asunto en el tono uniformemente amistoso para la Argentina — de que ya dábamos cuenta ayer; — con acentuada condenación de los procederes alemanes; y marcando la espectativa en que el mundo se halla respecto de la situación que va a crearse para el gobierno y el pueblo suecos, a medida siga desenvolviéndose la madeja de este "imbroglio" internacional, que tanto íntimamente afecta las relaciones de neutrales y beligerantes, en la etapa más crítica del conflicto histórico en proceso.

"El Día", de Montevideo, en un editorial titulado "Deber de solidaridad", dice, refiriéndose a la actitud del gobierno argentino:

"Consideramos que nuestro país debe solidarizarse plenamente con cualquier actitud radical que asuma la República Argentina, ante el agravio grotesco inferido por la tortuosa e inscrupulosa diplomacia alemana.

"Nuevamente asegúrase que nuestro gobierno requisará los ocho vapores alemanes internados en nuestro puerto."

"El Mercurio" de Chile, ocupándose del incidente Luxburg, dice que la entrega de los pasaportes revela que el gobierno argentino ha comprobado la veracidad de la gravísima actitud del conde Luxburg.

Desde luego pensamos, agrega el diario citado, que los comentarios de una parte de la prensa norteamericana e inglesa sobre la debilidad, falta de sinceridad e incompetencia del gobierno argentino deben ser inmediatamente rechazados, pues esta idea manifiesta poca consideración por el país que ha gastado sus nobles esfuerzos para resguardar su posición en el mundo libre, así como todo compromiso dudoso y toda humillación.

La cancillería de Buenos Aires y la laboriosa energía del presidente de la República Argentina doctor Hipólito Irigoyen, condenan todo procedimiento tortuoso. En todos casos la entrega de pasaportes al conde Luxburg revela la gravedad de los hechos y esto basta para manifestar los sentimientos de simpatía y solidaridad con que acompañamos la protesta del país amigo.

Nuestras relaciones cordialísimas con los Estados Unidos y con la República Argentina, nos hacen mirar el incidente Luxburg como un paso peligrosísimo para todos.

En Francia, M. Pichon, en "Le Petit Journal", dice que las explicaciones del gobierno sueco no explican nada y podrían ser calificadas más severamente de lo que se creía. Comprueban — agrega — que un gobierno que se pretendía neutral, encargándose de hacer llegar a su destino telegramas secretos de potencias beligerantes, facilitó medios para sostener la guerra con procedimientos que constituyen una violación del derecho de gentes.

M. Pichon termina diciendo: El pueblo sueco, cuyos sentimientos de rectitud y lealtad no pueden ser confundidos con los de los diplomáticos o los ministros germanófilos, está tan impresionado como los americanos, tanto del norte como del sur, por ese asunto que tanto puede pesar sobre el porvenir del gobierno germanófilo del principal estado escandinavo.

Los demás diarios declaran también que la nota del gobierno sueco da explicaciones que no tienen ningún valor.

En Inglaterra, el "Daily Mail" dice que es abundantemente claro que Suecia juzga la duplicidad de la política de su gobierno con una tolerancia demasiado grande. Estaremos más cerca de la solución de una grave cuestión cuando Suecia cese de tratarla con esa ligereza pueril. Los buques argentinos han sido hundidos, los marinos argentinos asesinados, gracias a la ayuda de Suecia, que ha sido prestada bajo una forma que subleva un universal desprecio. Sin embargo, esa cuestión "de tan poca importancia" parece apenas provocar la sorpresa de los suecos. Tal vez medidas más enérgicas les harán comprender su error.

Como muestra de la índole de comentarios alemanes, puede citarse el de "La Gaceta de la Alemania del Norte", quien encuentra muy natural que los gobiernos neutrales usen el derecho de asegurar la trasmisión de informaciones entre países beligerantes y otros países neutrales. Añade que Suecia tenía motivos para obrar así con Alemania debido a su situación natural de país intermediario entre Rusia e Inglaterra. El citado diario alemán aprueba la comunicación del gobierno sueco sobre este asunto.

A última hora se anuncia de Copenhague que las revelaciones de Mr. Lansing produjeron una impresión extraordinaria en Dinamarca.

Los diarios declaran unánimemente que el gobierno de Estocolmo obró de buena fe y que la responsabilidad recae sobre el representante diplomático de Suecia en Buenos Aires, el cual descuidó de tomar conocimiento del contenido de los telegramas alemanes.

NOTAS GANADERAS

La raza ovejuna Hampshire Down

Breves consideraciones sobre su cruzamiento y cría

Entre las crías de ovejas que en los últimos cuarenta ños han obtenido renombre, ninguna ha llegado a ser tan rápidamente apreciada como la especie que conocemos bajo la denominación de Hampshire Down.

Una rápida ojeada en algunas de las publicaciones inglesas, de la índole, nos ha ofrecido la oportunidad de entresacar muchas y excelentes apreciaciones relacionadas con el cruzamiento y cría de esta proficua especie lanar.

Cómo se seleccionan los carneros padres—

La cría de estos lanares de pura sangre Hampshire Down, exige de los criadores un amplio criterio para emplearlo con éxito en la selección de los carneros-padres, cuando es menester o conveniente procurar una adecuada mestización. Como es obvio, tal criterio se forma a base de serios y concienzudos estudios hechos sobre ejemplares nacidos en el primer ensayo de mestización, o en la temporada próxima pasada. Sólo así es dable arribar a una decision respecto al grado de cruzamiento que más conviene para la localidad y condiciones climatológicas de esta última.

A menudo se obtienen óptimos resultados empleando carneros-padres Hampshire en los lotes de ovejas Lincoln, o viceversa: en los lotes de hembras Hampshire Down resulta aparente y adecuado el Lincoln, o lo que es mejor aun, el Cotswold.

Es proverbial entre los criadores ingleses, expertos, una máxima de la que muy poco se apartan y que hemos nosotros de citar por la verdad científica que ella encierra: "El éxito del cruzamiento de dos razas cualquiera depende de la pureza de sangre del reproductor".

Cuando por primera vez se procede a cruzar dos razas, no debe parecernos tarea fácil y sencilla decidir en la elección de la casta del carnero-padre. Por ejemplo, si elegimos un Hampshire podría quizá acontecer que los corderos se nos presentaran más escasos de lana de lo que realmen deseábamos. O si, por el contrario, empleáramos un Lincoln, las manchas negras de la cara e interior de las orejas, y los puntos característicos de los miembros delanteros que tanto influyen en el ánimo de los compradores, no aparecerían, hecho que sería de lamentar. En cambio si nos decidimos a efectuar estos cruzamientos en méritos de los resultados obtenidos en la cría anterior, empleando carneros que guarden el tipo Hampshire todo lo posible, en cuanto al color de la lana se refiere, ha de obtenerse, sin duda alguna, buenos resultados si lo destinamos a un lote de ovejas mestizas, obteniéndose como consecuencia de ello, unos productos que ostentan manchas faciales grisáceas, y sus miembros cubiertos por una lana bien negra. Todo esto que exponemos es lo que al cruzamiento se refiere, y si no nos apartáramos de tan útiles y sensatas indicaciones podremos asegurar posteriormente, un verdadero "statu quo" en el mantenimiento de un lugar prominente en el cuidado y vigilancia de los distintos lotes de ovejunos. La misión del pastor es, como se verá, de una importancia capital en los preparativos que preceden al acto de la reproducción. Existen a este respecto muchos factores que han de tenerse en cuenta, y también evitarse en absoluto. El verdadero pastor ha de cuidar ante todo que las ovejas queden trasquiladas parcial o totalmente según sea el clima y que la cola quede desprovista de toda la lana superflua a fin de facilitar la misión del reproductor, haciendo factible, al mismo tiempo, una continua y perfecta higienización de cada oveja cuando llega el momento de la parición y crianza de los débiles corderitos que, como es lógico, necesitan limpieza e higiene en la región mamaria de sus madres.

Antes de dar comienzo a la reproducción, los pastores deben revisar prolijamente las pezuñas de las ovejas, cortando las puntas y alisándolas, a fin de que éstas no molesten o dificulten la buena estabilidad, y posteriormente, la marcha durante la gestación, después del parto y mientras dure la crianza. Otra de las misiones del pastor es la de señalar con una marca determinada de pintura, sobre el flanco o la paleta, a aquellas ovejas que habiendo sido cubiertas presentan los primeros síntomas de preñez, después de transcurrida la primera semana. En la segunda ha de proceder a marcarlas de nuevo, con otro signo, y así sucesivamente, durante el período de gestación. De esta suerte, el pastor estará en condiciones de apartar a tiempo de las majadas las ovejas que estén más próximas a la parición.

(1) Un hermano de este campeón obtuvo en Rosario la misma clasificación y además el campeonato de razas lanares, superando a la famosa Lincoln.—En las ventas marcó el record de precios obtenidos en Rosario, siendo vendido en pesos m.n. 850.

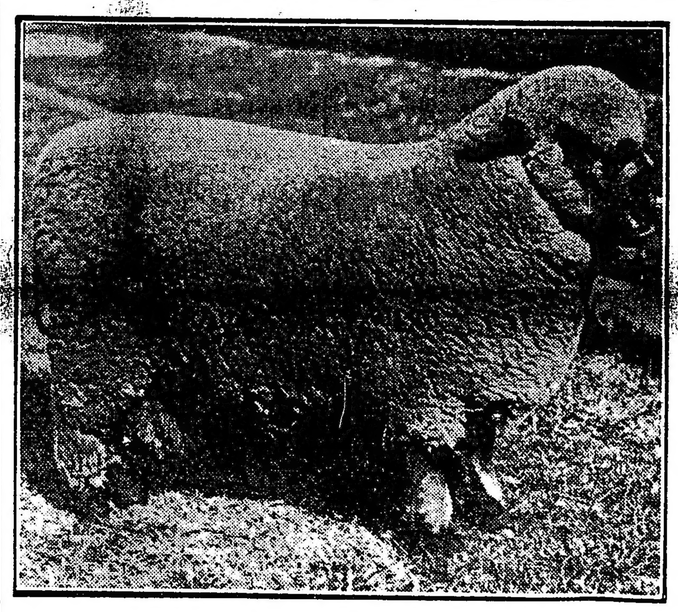

Entre los directores de la nueva institución naviera, figuran los ex directores de compañías como la Navigazione Generale, el Lloyd Italinao, La Veloce e Italia, lo cual hace descontar por anticipado la eficacia de los servicios que persiguiendo los fines indicados, la referida sociedad ha de realizar.

Presidente del Aéreo Club de Chile

Su viaje a Buenos Aires

Se dirige hoy a nuestro país, tomando la combinación internacional trasandina que debe llegar a Buenos Aires el domingo próximo, el presidente del Aéreo Club de Chile, señor Jorge Matte Gormaz.

Viene el señor Matte Gormaz, con el propósito de pasar una temporada entre nosotros, que será aprovechada para estrechar los vínculos existentes entre la institución que tan dignamente preside y las similares de nuestro país.

Durante su estada entre nosotros visitará la Escuela de Aviación Militar argentina y algunos campos particulares de volación.

En la estación Retiro concurrirán a saludar al distinguido huésped una comisión del Aéreo Club, pilotos militares y civiles, así como también miembros de la legación chilena y varios de los amigos con que cuenta en esta ciudad.

En el mismo tren viaja también el Dr. Luis Izquierdo, distinguida personalidad política y social de la hermana república.

LOS ESTUDIANTES DEL URUGUAY

Su permanencia en el país

La amable acogida que han recibido en todas partes los alumnos de la Facultad de Veterinaria y del Instituto Superior de Agronomía de Montevideo, que en estos instantes, en excursión de estudio, nos visitan, ha servido evidentemente para que puedan desarrollar con éxito su programa de labor. En los días que llevan de estada entre nosotros, han podido conocer el funcionamiento de los principales establecimientos que tienen relación con los estudios que efectúan, entre otros los mataderos de Liniers, la Facultad de Agronomía y Veterinaria de La Plata y algunos frigoríficos de esta ciudad y de la capital de la provincia.

Los estudiantes del Instituto Superior de Agronomía del Uruguay visitarán mañana las instalaciones de "La Martona", en Cañuelas, pasando luego a una estancia vecina de la localidad. Después irán a otros establecimientos ganaderos y el domingo se trasladarán a Fray Bentos, de donde regresarán a la vecina orilla.

En cuanto a los alumnos de la Facultad de Veterinaria, algunos han regresado ya a la metrópoli oriental y otros continúan realizando excursiones que terminarán a fin de semana.

Esta visita, como lo dijimos oportunamente, señala el interés que hay entre la juventud estudiosa del Uruguay por conocer los adelantos experimentados en este capítulo de nuestra vida nacional.

Cordialidad argentino-chilena

Conceptuosos telegramas

Con motivo de la visita que efectuara a Chile el embajador a la trasmisión del mando de Bolivia, doctor Saguier, entre la sociedad Unión Comercial de Santiago de Chile y la Cámara Sindical de Comercio de Buenos Aires, se han cambiado los siguientes despachos que bien hablan de la cordialidad argentino-chilena, en todo orden de cosas y de ideas:

"Santiago de Chile, septiembre 10 de 1917.—Camara Sindical de Comercio de Buenos Aires, Avenida de Mayo 665, Buenos Aires.—La sociedad "Unión Comercial" de Santiago de Chile saluda a esa sociedad en el día de la partida de esta capital del embajador de ese país hermano ante el gobierno de Bolivia con motivo transmisión mando supremo y le pide trabajar porque lazos comerciales unan países sudamericanos. — Presidente, Gonzalo Velázquez; secretario, Manuel Merino Scherff."

"Buenos Aires, septiembre 12 de 1917.—Al señor presidente de la sociedad Unión Comercial de Santiago de Chile, don Gonzalo Velázquez, Santiago de Chile. — La Cámara Sindical de Comercio de Buenos Aires, complacida, acusa recibo del telegrama enviado por la sociedad amiga y al agradecerle su fineza, no sólo hace votos para que los lazos comerciales liguen a las repúblicas sudamericanas, sino que se compromete a proseguir sus iniciativas para que la unión sea una verdad indiscutible en los días del porvenir. — Presidente, Eugenio C. Noé; secretario, Alvaro Varsi."

Teniente primero Pedro Coronado Zarco

† Ayer en esta capital

El fallecimiento del teniente primero Pedro Coronado Zarco, ocurrido ayer en esta capital, ha causado honda impresión, tanto en los círculos militares como sociales, donde era apreciado a su justo valer.

La carrera de este militar fué rápida, estando en la actualidad en condiciones de alcanzar el grado inmediato superior; su nombre figuraba en la lista de los nuevos ascensos, en la fecha de las próximas promociones.

En el acto del sepelio, realizado hoy a las 4 p. m., en el cementerio del Norte, se pudo comprobar las grandes simpatías que upo captarse entre sus camaradas y relaciones de su familia.

En Correos y Telégrafos

Aprobación de nuevos horarios — Servicio de transporte de correspondencia—

La dirección general de correos y telégrafos ha aprobado nuevos horarios que han de regir en el servicio de transporte de la correspondencia entre las localidades de Chilecito y Pareditas (provincia de La Rioja), que han sido puestos en vigor por ser más beneficiosos que los anteriores, para las dependencias que atiende y sus vecindarios.

Celebración de contratos—

La dependencia de correos ha celebrado con las personas que a continuación se indican, los siguientes contratos por el concepto de que se da cuenta:

Con don Román Juárez, para la ejecución del servicio de transporte local de la correspondencia en Bragado (provincia de Buenos Aires), mediante la retribución mensual de $ 180 moneda nacional, por el término de 3 años.

—Con don Abdelgame M. Habraim, para el arrendamiento del inmueble de su propiedad donde funciona la oficina de Realicó (Pampa Central), mediante el alquiler mensual de $ 50 moneda nacional, por el término de tres años, con opción a dos más para la repartición.

—Con don Antonio Patriarca, para el arrendamiento del inmueble de su propiedad donde funciona la oficina Alejandro (Córdoba), mediante el pago mensual de $ 30 moneda nacional, durante tres años, con opción a dos más para la administración.

—Con don Ernesto Sánchez, para el arrendamiento del inmueble de su propiedad donde funciona la oficina Vuelta Ombú (Corrientes), mediante la retribución mensual de pesos 40 moneda nacional, por el término de tres años.

Licitación autorizada—

Por el ministerio del interior se ha dictado un decreto aprobando el pliego de condiciones formulado oportunamente por la dirección general de correos y telégrafos, con las modificaciones aconsejadas por la contaduría general de la nación y autorizando a aquella administración para llamar a licitación pública por el término de 60 días para la provisión de libros, formularios, útiles y materiales que necesita con destino a los servicios postales y telegráficos durante el ejercicio del año próximo.

Visitas de inspección—

Han sido visitadas por empleados de la repartición de correos y telégrafos, adscriptos al cuerpo de inspección de la misma, las siguientes dependencias:

San Borombón, San Emilio, Moctezuma, Bocayuva, R. Prieto, Carlos Salas, French, Primera Junta, Los Talleres, Estación Perico, Santa Elena, Goya, Giménez, E. Rams, La Banda, Suc. núm. 60 (capital federal), Villa Sauze y Suc. núm. 47 (cap. federal.

De conformidad con los respectivos informes elevados a la superioridad por los referidos comisionados, la dirección general de correos y telégrafos ha adoptado las medidas del caso, tendientes a subsanar, por la sección que corresponda, dentro del más breve plazo, las deficiencias comprobadas en los distintos servicios públicos que prestan aquellas oficinas, dictando además las medidas disciplinarias correspondientes en contra de los empleados causantes de dichas irregularidades.

Aumento de categoría de una oficina—

Varios vecinos de la localidad de Ocampo (Prov. de Santa Fe), se han dirigido a la dirección general de correos solicitando aumento de categoría para la dependencia que funciona en dicho punto, y por consiguiente, refuerzo de personal.

Si bien la expresada repartición postal encuentra justificado el pedido, dada la relativa importancia de la oficina de correos local, ha resuelto no hacer lugar por ahora a la mejora recabada, a causa de las condiciones actuales del momento y las economías que ha debido introducir en su presupuesto.

En tal sentido, se ha expedido y lo ha puesto en conocimiento de los peticionantes.

GUERRA Y MARINA

MOVIMIENTO DE BUQUES

Ha llegado a Puerto Madryn, el buque auxiliar "Irivas".

ESCUADRA NACIONAL
2.a División

Procedente de Puerto Militar, llegó a ésta, la 2.a divisinó de la escuadra.

ELEVACION DE CAUSAS A PLENARIO

Por disposición de ayer se eleva de causas a plenario: soldados, José Santo, Jorge Caraballo, Ernesto Gigena y Félix Ramos.

Marina mercante italiana

El comercio italo-sudamericano

Las vinculaciones comerciales entre Italia y Sud América, cuyo desarrollo en los últimos tiempos antes de la guerra, era cada día mayor, han demostrado que en éste punto de las actividades de éstos pueblos, ábrese un horizonte muy amplio para la realización de grandes operaciones beneficiosas en el porvenir.

Sabido es que entre la península y la República Argentina especialmente, las relaciones industrio-comerciales, han venido acentuándose hasta alcanzar un plano realmente importante para la economía de los dos países. Y si no haber sido por los entorpecimientos causados por la conflagración, seguramente que el intercambio de productos ocuparía hoy uno de los primordiales renglones en los capítulos importativo y exportativo de nuestra república con el extranjero.

Y bien, precisamente por tal motivo y de manera previsora, acaba de constituirse en Nápoles una nueva compañía de vapores, a base de la fusión de varias sociedades navieras muy importantes, cuyo principal objeto es ejercer en el futuro, evidente influencia en el tráfico con ambas Américas y, especialmente con la Argentina, para obtener el mayor desarrollo posible en las vinculaciones económicas entre Italia y los países del nuevo mundo.

Esta combinación que se estima como la mayor que se haya formado hasta ahora en la península, significa el deseo de imprimir a la marina mercante italiana nuevos rumbos, orientándola hacia el más amplio desenvolvimiento beneficioso.

EXCEPCIONAL RECLAME
Hasta el 20 de SEPTIEMBRE

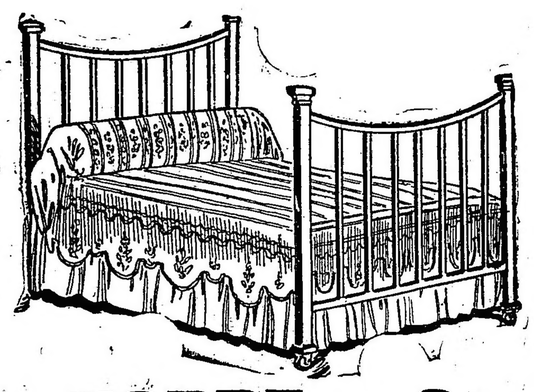

Camas de bronce garantidas
m$n 65

A. TORRE y Cía. - 760 - CANGALLO - 776
Gran surtido de Muebles Finos — VISITE NUESTRO ANEXO

El nuevo conflicto ferroviario

INESPERADAMENTE LA HUELGA SE SOLUCIONA

Los perjuicios causados

La agitación obrera continúa

ROSARIO, septiembre 13. — Los sucesos ocurridos ayer en el ferrocarril provincia a Santa Fe y de los cuales LA EPOCA informó con amplitud de detalles, han tenido una solución verdaderamente inesperada.

El descontento de la masa obrera perteneciente a la empresa nombrada en la forma con que se demostró diez minutos después de vencer el plazo para que el directorio del F. C. P. a Santa Fe se pronunciara sobre el pliego de condiciones presentado, y la impertérrita actitud con que mantenianse los huelguistas durante las horas de la mañana de ayer, eran síntomas que convincentes para creer que el movimiento continuaría quien sabe por cuanto tiempo con las desagradables consecuencias, fáciles de presumir.

Estado en que quedó la estación Sorrenti, incendiada por los huelguistas

debía de haber efectuado. Se asegura que los obreros aprovecharían para declararse en huelga el momento en que dicho establecimiento estuviera moliendo el azúcar y ante el peligro de perder el producto, acceder al pliego de condiciones que se le prepararía con oportunidad.

La fábrica de bolsas de los señores A. Marino y Cía., a pesar de haber solucionado la huelga que los obreros le declararon, ha estado a punto de ser asaltada porque no quería readmitir una muchacha que fué suspendida hace aproximadamente 15 días. Gracias a la intervención enérgica y eficaz de la policía los obreros no pudieron realizar sus designios.

Los tranviarios se asegura que en esta semana tomarán una actitud decisiva para mejorar su situación. Temiendo cualquier movimiento subversivo en contra de la empresa;

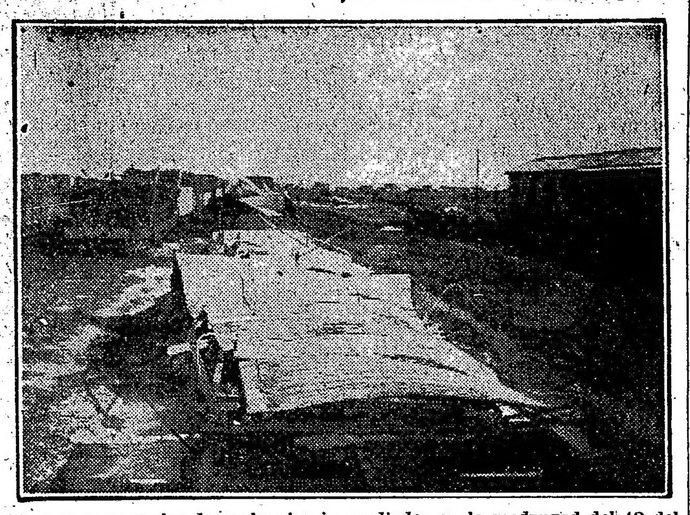

18 vagones cargados de quebracho, incendiados en la madrugad del 12 del corriente

La impresión general era que esta nueva huelga sería larga, pues tendría la virtud de hacer propagar o por mejor decir contaminar los sentimientos de los demás gremios, de[illegible] solidarios del movimiento [illegible] perjuicios. Pero a última hora, ante la certidumbre de desmanes y tropellos con derramamientos quizás de sangre, la empresa adoptó por aceptar las condiciones de los obreros, resolviendo readmitir a los cuatro obre-

Estado en que quedaron los vagones incendiados por los huelguistas, 10 minutos después de haber presentado el pliego de condiciones a la empresa que no aceptó, el cual vencía la noche del 1 del corriente a las 10 p. m.

ros que se habían tomado con carácter provisional y obligar al señor Dávila Gil que presentara su renuncia del puesto que desempeña en la empresa y que era su jefe de explotación.

Esta resolución de la empresa que se hizo conocer a los obreros a las 3 de la tarde, tuvo por consecuencias que la huelga quedara terminada, volviendo los obreros en el mismo ayer con el secretario de la jefatura política, señor Cassinelli, el director de la empresa de tranvías eléctricos, seguramente para solicitar en el momento dado el apoyo de la policía para evitar perjuicios.

Los otros gremios muéstranse también poseídos en ese tren de ideas, temiéndose y es opinión general que se está en vísperas de un movimiento obrero como hasta ahora no ha habido otro en la república.

Sociedad Química Argentina

La 5a. asamblea extraordinaria

Con una numerosa concurrencia se llevó a cabo la 5a. asamblea general extraordinaria de la Sociedad Química Argentina, convocada con objeto de dar lectura a la memoria anual, aprobar el balance del período administrativo y elegir la nueva comisión directiva de la institución para el período 1917-1918.

El doctor Guillermo F. Schaefer, presidente saliente, historió las cuestiones de índole científica y profesional, en que la sociedad ha intervenido y señaló el éxito tenido en esta participación. Dió también cuenta de la constitución definitiva del comité ejecutivo del primer congreso nacional de química, propiciado por la institución, anunciando que los trabajos se hallan muy adelantados. Los asociados aplaudieron al doctor Schaefer en diferentes períodos de su relación, así cómo al terminar su discurso.

El balance leído por el tesorero doctor Gaelan y aprobado por la asamblea, arroja un saldo que marca el estado floreciente y próspero de la sociedad.

RESTAURANT CONTE

ANTES AMERICANO

CANGALLO 960

Comida a la carta - Menús exquisitos

ORQUESTA DE PRIMER ÓRDEN

Los mejores salones y servicios para Banquetes

RESERVADOS PARA FAMILIAS

El hotel predilecto de los viajeros por su

Comodidad y Confoft

Luego se procedió a la elección de la nueva comisión directiva que quedó constituída en la siguiente forma:

Presidente, doctor Guillermo F. Schaefer; vicepresidente, Dr. Tomás J. Ruím; secretarios, Dres. Jerónimo Ayll y Víctor J. Bernaola; tesorero, doctor Héctor Bolognini, y vocales los doctores Enrique Ramírez, Ernesto P. Dankert, Luciano P. J. Palet, Martiniano Leguizamón Pondal y Ernesto Longolardé.

COMISIÓN MUNICIPAL

LA REUNION DE MAÑANA

Mañana por la noche se reunirá la comisión municipal, con objeto de seguir tratando los asuntos pendientes.

En la sesión se tratará el despacho de las comisiones de interpretación en el asunto relativo al arrendamiento del teatro Colón, que aconseja, como es de notoriedad, sea concedida la prórroga de un año solicitada para lo sactuales concesionarios señores Da Rosa y Mocchi.

Este asunto, seguramente, motivará un animado debate, aunque se anticipa que la corporación sancionará el aludido despacho.

El intendente municipal, a quien requerimos hoy su opinión sobre este particular, manifestó que aguarda la sanción de este cuerpo, para resolver la actitud que adoptará en definitiva.

En la sesión de mañana, se dará entrada asimismo al proyecto de presupuesto y cálculo de recursos para el año próximo, remitido en la fecha por el D. E., según informamos en otro lugar del diario.

Los sueldos del profesorado

El ministro de instrucción pública, doctor Salinas, ha ideado para el año próximo un proyecto de presupuesto para los colegios nacionales, escuelas normales e institutos de enseñanza especial, basándose sobre principios de reorganización, evolución de la enseñanza y perfeccionamiento del profesorado.

Es público y notorio que el actual sistema de "catedrático" ha producido como consecuencia lógica del medio ambiente, si no un señalado retroceso, por lo menos un estancamiento perjudicial en la instrucción y educación de los alumnos que cursan estudio secundario.

Convencido el ministro, doctor Salinas, que la evolución debe comenzar en el profesorado, antes de reformar planes de estudios, programas, horarios y textos, elementos de inútiles ventajas, mientras no se tengan maestros en la verdadera acepción del término, procura establecer definitivamente la carrera del profesional de la enseñanza.

A ese noble propósito se debe entonces la proposición de un presupuesto, basado en un mínimo de trabajo, en desacuerdo, desde luego, con aquellos que tienen la cátedra como auxiliar para costear gastos de servicio, pero con aceptación y aplauso de los verdaderos profesores, de los que han hecho carrera profesional, dedicados completamente a la enseñanza.

Se pretende, con el nuevo proyecto, la eliminación de influencias para ser nombrado "catedrático", la dedicación exclusiva a la tarea docente, y como propósito especial y concordante, la evolución en los métodos de enseñanza, tan rutinarios y contraproducentes hoy, por falta absoluta de la contracción indispensable para obtener resultados mejores, [illegible] un número considerable del profesorado secundario, especialmente, van a dictar la hora de clase, teorizando, ajenos en absoluto al progreso práctico y experimental de la metodología. Muchos colegios nacionales del país, por tener profesores "catedráticos", no han progresando, ni lo harán, al contrario de la mayoría de las instituciones nacionales.

Desde el punto de vista evolutivo y técnico es plausible el proyecto del doctor Salinas, quien no ha considerado el beneficio privado o el perjuicio personal, ante el problema de reforma indispensable de la enseñanza secundaria. Los cálculos que se presentan como ejemplos, para opinar en contra del proyecto, serían siempre aceptables, pues tendrían la ventaja de igualar el precio de la tarea, que no ocurre hoy para profesores de la misma asignatura, presentándose casos irritantes de que goce 180 pesos de sueldo el "catedrático" preferido de historia, con tres horas semanales, mientras su colega que dicta seis horas, cobra el mismo sueldo.

FERROCARRILES DEL ESTADO

PRODUCIDO SEMANAL

F. C. Central Norte Argentino, en 1917: $ 437.099; en 1916: pesos 414.529; aumento 22.570. El producido de esta línea alcanza a pesos 13.399.117 m n. en lo que va del año, lo que arroja un aumento de $ 1.225.305 m n. sobre lo recolectado en el mismo período de 1916.

F. C. San Antonio, en 1917: pesos 3.411; en 1916:: 5.104; diminución: $ 1.693.

F. C. Comodoro Rivadavia: en 1917: $ 2.292; en 1916: $ 5.407; diminución: $ 2.115.

F. C. Puerto Deseado: en 1917: $ 2.792; en 1916: $ 4.215; diminución: $ 1.423.

F. C. Formosa: en 1917: $ 6.424; en 1916: $ 4.463; aumento: 1961 $.

El producido de estas líneas alcanza a $ 989.757 m n. en lo que va del año, lo que arroja un aumento de $ 89.377 m n. sobre lo recolectada en igual período de 1916.

Estos datos corresponden a la semana que terminó el 8 de septiembre.

Aniversario mejicano

Homenaje de la colectividad de ese país a San Martín

Con motivo de efectuarse el domingo próximo el aniversario de la independencia mejicana, los miembros de la colectividad de ese país han acordado depositar en la tumba del general San Martín una corona de flores naturales. Este acto se celebrará a las 11 de la mañana.

Al efecto se han dirigido al ministro de relaciones exteriores, doctor Pueyrredón, pidiendo la autorización necesaria para llevar a cabo la demostración. Se trata de un acto sencillo y espontáneo, dicen, — el de la comunicación de referencia—hijo del mismo sentimiento de admiración y cariño que, año por año, en igual fecha, hace al pueblo mejicano cubrir de flores la tumba del padre de nuestra independencia. No tiene nuestro homenaje, pues, otro origen ni finalidad que la expansión digna de ese sentimiento patriótico — lógico y oportuno, ahora que Méjico redivive, — puesto que, colosos ambos de una causa común a los pueblos de América, San Martín e Hidalgo personifican para los mejicanos un solo espíritu, trasunto purísimo de libertad, abnegación y heroísmo.

Fallecimiento de la zarina Eleonor de Bulgaria

Es una hora luctuosa para el zar Fernando, ésta en que pierde a su segunda consorte, personalidad moralmente superior a esa categoría de reinas balkánicas de origen alemán, a que hacía armónico parangón la ex-zarina de Rusia.

Personalmente, Eleonor de Bulgaria merecía alguna simpatía, porque su elevado espíritu condenó en todo tiempo las atrocidades de la guerra.

Después de las campañas orientales, que precedieron a la actual conflagración, Eleonor de Bulgaria, hondamente impresionada con las imputaciones de crueldad que se hacían a las fuerzas de su reino durante las invasiones en Grecia y Turquía, anunció el propósito de trasladarse a los Estados Unidos para relatar ahí, en conferencias públicas, sus recuerdos personales al respecto, ya que ella había participado en la campaña como directora general de los servicios de ambulancias. Por supuesto, la soberana búlgara no había presenciado aún lo que pudo estar a su vista. Y en cuanto al anunciado viaje, nunca llegó a realizarse. De todos modos, su protesta revelaba una superioridad de alma poco común en las princesas de su clase.

El título originario de esta señora fué el de princesa de Reuss-Kostriz; era segunda mujer del zar Fernando, quien se casó con ella en febrero de 1908.

Muere a los cincuentisiete años, cumplidos el 22 de agosto último.

ECOS PARLAMENTARIOS

SESION EN DIPUTADOS

Impuesto a las sociedades anónimas

Se aprueba la intervención a Córdoba

Sobre las reformas al código de minería

Continúa la discusión

En la sesión de hoy de la cámara de diputados, el señor Frugoni Zabala, presentó el siguiente proyecto de ley:

Artículo 1o. — Desde el 1.o de [illegible] sociedades anónimas con sucursal en el país que en alguna forma funcionen en él, que exploten, produzcan o beneficien artículos frutos o productos de exportación, pagarán al estado nacional el 20 por ciento de la parte de sus beneficios líquidos que exceda a las ganancias que normalmente redituaban esos mismos negocios, o los similares antes del 1.o de agosto de 1914.

Art. 2.o — En la jurisdicción nacional la inspección de sociedades anónimas inspeccionará la contabilidad y la exactitud de los balances sociales informando al ministerio de hacienda.

Art. 3.o — Con respecto a las mismas sociedades que funcionan en las provincias, sus respectivos gobernadores, como agentes naturales del gobierno nacional, cumplirán lo que prescribe el artículo anterior.

Art. 4.o — Publíquese, cúmplase, etcétera.

Al fundarlo, dice su autor el

Sr. Frugoni Zabala. — Señor presidente:

En 1915, discutiendo el presupuesto para 1916, propuse, antes que nadie, en una sesión de la honorable cámara, al ministro de hacienda, que lo era entonces el doctor Oliver, un impuesto, al mayor valor de la exportación, para producir rentas y equilibrar el presupuesto nacional.

El ministro me halló razón y me prometió formular el proyecto en 1916 para el presupuesto de 1917.

Nada de esto se hizo.

Si lo hubiéramos hecho, otro sería hoy el estado de nuestras finanzas, como otro es el estado del erario peruano y del norteamericano, que con más cordura y con menos palabrerío que nosotros, lo hicieron desde el principio de la guerra.

Pero dada la enormidad del desequilibrio de nuestros presupuestos, es bien seguro que hoy no lo nivelaremos con sólo ese impuesto y los otros, aconsejados por el poder ejecutivo.

¿Por qué nos hemos de quedar siempre cortos en esta materia y en estas circunstancias mundiales, marchando a remolque de los acontecimientos?

Norte América, desde la iniciación de la guerra europea o sea antes de que se vislumbrara siquiera su participación en ella, creó el impuesto que llamó de guerra, consistente en un aumento sobre los impuestos internos, y gravó los artículos de exportación destinados a los beligerantes.

Lo propio hizo el Perú, y esa es la razón de la envidiable prosperidad de ambos pueblos y del equilibrio de sus propias finanzas.

Más: los Estados Unidos de Norte América gravaron las utilidades producidas por la guerra, principalmente las de las sociedades anónimas.

No cito lo que hicieron a este respecto las naciones beligerantes, entre las cuales se destaca Inglaterra, que gravó con el 50 por ciento las utilidades de dichas sociedades, que las tienen tan numerosas, y que trabajan en las cinco partes del mundo.

Para formarse una idea de cómo los Estados Unidos de Norte América intensifican ya en guerra esa tendencia impositiva, basta leer el siguiente telegrama aparecido el 1o. de agosto de este año en el diario "La Nación": "Wáshington, 31 de julio. "La comisión financiera del senado "convino hoy en el establecimiento "de un impuesto adicional de 2 por "ciento sobre la contribución que pa"gan las sociedades". Decidió asimis"mo la comisión fijar otro impuesto "adicional sobre las rentas que exce"dan de 15.000 dólares".

En el mismo diario aparecieron el día 7 de septiembre de este mismo año otros telegramas de Wáshington, en que se da cuenta del proyecto presentado al senado, por el cual se grava con un impuesto del 50 por ciento las rentas que exceden de 47.500 dólares anuales, y se anuncia otro del 80 por ciento sobre las ganancias de la guerra.

Un balance recientemente publicado en los diarios norteamericanos da cuenta de que las solas sociedades metalúrgicas, sometidas durante el año 1916 al impuesto ya referido, obtuvieron en dicho año ganancias por más de 150.000.00 de dólares, y liquidaron a favor del gobierno más de 50.000.000 de dólares.

No debe olvidarse que esas sociedades contribuían a fabricar, y fabricaban armas y municiones para los beligerantes, y que estos productos salían del país gravados con un fuerte derecho de exportación.

Esto no importa una dualidad de imposición sobre una misma materia imponible, porque con el producto están interesados muchas personas sucesivamente desde la materia prima hasta la última transformación de ésta de modo que el impuesto a la exportación incide y se difunde entre todas ellas y entre las personas del exterior que adquieren los artículos; mientras que el impuesto a las ganancias de las sociedades anónimas recae y concluye sobre éstas solamente.

No hay por qué repetir lo que ya nadie discute, o sea que los que ganan con la guerra deben contribuir a aliviar los males que ésta produce: el que tiene las ventajas, debe también cargar con las desventajas: es un axioma universalmente admitido.

Hace pocos días que los diarios locales han dado la noticia de que los frigoríficos han dado en nuestro país dividendos que exceden del ciento por ciento, como asimismo de que la sociedad "La Forestal" ha tenido una utilidad de 1.614.898 libras esterlinas, y que de esa utilidad ha pagado al gobierno inglés, por concepto de exceso de beneficio, impuesto de guerra y a la renta, 600.000 libras esterlinas, y al gobierno argentino nada.

¿Es justo, digo yo, que la Argentina recargue los impuestos a las fuentes impositivas perjudicadas por la guerra, para restablecer el equilibrio financiero quebrantado como una consecuencia fatal de la conflagración europea, y no pida un contribución equitativa, y de excepción, a las compañías que obtienen tales beneficios, y que gozan del amparo de nuestras leyes liberales?

Plantear la cuestión es resolverla, y por eso me he decidido a presentar este proyecto, como una modesta contribución al problema financiero argentino, que a todos nos interesa.

Mientras no se adopte, como plan financiero, el impuesto general y sistemático a la renta, debemos buscar en la multiplicidad de los impuestos como lo enseñan los tratadistas el medio de aproximarnos a ese ideal, para obtener que no escape al impuesto ninguna renta, manifestada por los signos externos que la evidencian.

—Pasa el proyecto a la comisión de presupuesto.

Registro de la propiedad en Resistencia—

Los señores Solari y Arancibia Rodríguez reproducen un proyecto de ley de que es autor el primero de ellos por el cual se crea un registro de propiedades, hipotecas, embargos e inhibiciones para los territorios nacionales del Chaco, Misiones y Formosa, con asiento en Resistencia. Serán aplicables a esta oficina las disposiciones contenidas en el título XIV de la ley 1893, de noviembre 12 de 1885 y las funciones encomendadas por esa misma ley al [illegible] de la cámara civil corresponderán en lo sucesivo al juez letrado del territorio nacional del Chaco.

Se establece también que el P. E. dispondrá que la oficina de registro de propiedades de la capital federal pase a la de Resistencia todos los registros, inscripciones y anotaciones correspondientes a esos territorios.

(A la comisión de legislación).

Destino de un mensaje—

La presidencia de la cámara que en la sesión anterior puso a la consideración el mensaje último del P. ejecutivo al que ya se había dado entrada, a bojeto de que alrededor del mismo tejieran su argumentación los miembros de la comisión de hacienda, volvió en la de ayer a renovar la cuestión mediante una solemne consulta sobre la cual sería el destino a dársele. El señor Padilla que había hecho de miembro informante de la citada comisión, propuso se le destinara a estudio de la de negocios constitucionales. La proposición fué rechazada. Pidió el señor Pérez Virasoro se rectificara la votación y así se hizo con el mismo resultado.

Mociones de preferencia—

Sr. Demarchi. — Hago moción para que en el orden de las preferencias acordadas, se dé preferencia a un despacho de la comisión de legislación relativo a un proyecto que presenté autorizando a la comisión de casas baratas para que pueda vender los terrenos sobrantes que ella tiene.

Se trata de un asunto muy sencillo, y que, por otra parte, es muy conveniente que quede resuelto en este período legislativo.

Sr. Avellaneda (N. A.). — Pido la palabra.

Para agregar a la moción del señor diputado Demarchi otro despacho que es el de la comisión de justicia sobre anotación de la caducidad de las inhibiciones.

Sr. Presidente. (Demaría).—Acepta el señor diputado Demarchi el agregado?

Sr. Demarchi. — Sí, señor.

Sr. Presidente (Demaría). — Se va a votar la moción del señor diputado Demarchi con el agregado propuesto por el señor diputado Avellaneda, que consiste en dar preferencia, en el turno que les corresponde, a un despacho de la comisión de legislación autorizando a la comisión de casas baratas para vender o permutar terrenos y a un despacho de la comisión de justicia que se refiere a la anotación de la caducidad de las inhibiciones.

Intervención a Córdoba—

Se procedió a votar el despacho de la comisión de negocios constitucionales, así redactado aprobando el proyecto de ley en revisión interviniendo a la provincia de Córdoba:

Artículo 1o. — El poder ejecutivo intervendrá la provincia de Córdoba a objeto de garantizar a su legislatura el libre ejercicio de sus funciones constitucionales.

Art. 2o. — Autorízase al poder ejecutivo para hacer los gastos que demande el cumplimiento de la presente ley, imputándose a la misma.

Art. 3o. — Comuníquese, etcétera.

Con la sanción favorable de la cámara quedó convertido en ley.

Reformas al código de minería—

Al pasarse en seguida a la orden del día, se reanudó la discusión en el proyecto modificatorio del código de minería. El señor de Tomasso, autor de la moción pendiente para que el asunto volviera a comisión — cosa que cree ha de ocurrir irremisiblemente — la retiró para dar libertad a que los impugnadores de esa reforma traten la cuestión a fondo, que es el terreno en que el debate la ha colocado.

El señor Moreno (R.) habló largamente, declarándose partidario del sistema de nacionalización de las minas, como ha ocurrido en Francia. En vista de que entre nosotros ese sistema no puede ser aplicado todavía, entiende que lo mejor es hacer concesiones temporarias y nunca a perpetuidad.

Presentó con tal motivo la siguiente planilla de modificaciones:

Artículo 2.o del despacho — Reemplazarlo por el siguiente: Las minas, con excepción de las que se reserven por ley, serán concedidas a los particulares mediante un canon o patente anual por pertenencia, que será fijado periódicamente por ley nacional y que el concesionario abonará al gobierno de la nación o de las provincias, según la jurisdicción en que será fijado periódicamente— en que las minas se hallaren situadas y según las medidas del título VII, párrafo 1.o del presente código.

La concesión se hará por un término menor de 15 años y será renovable al vencimiento del mismo. El concesionario tendrá preferencia para esa renovación sobre cualquier otro pretendiente a la mina. La renovación no deberá acordarse cuando la mina no fuere trabajada.

Artículo 7.o — Cambiar el primer párrafo por el siguiente: Cuando la concesión caducase, cuando vencido el término de la misma, aquélla no se renovase, y cuando el estado no resolviese la explotación, la mina disponible será puesta en pública subasta, sin que el pago del precio del remate exima del pago del impuesto anual en las condiciones ordinarias.

Art. 16. — Reemplazar "de 1917" por 'de 1918".

Agregar al despacho los siguientes artículos:

Artículo . . . — Las concesiones serán otorgadas por el poder ejecutivo de la nación o de las provincias, reservándose una ú otra autoridad administrativa todos los derechos de inspección y vigilancia durante el término de aquéllas.

Artículo . . . — Derógase el artículo 9.o del código de minería.

Artículo . . . — El estado se reserva la explotación de los yacimientos de petróleo, hulla y demás combustibles minerales y de las minas de hierro que existieran dentro del territorio de la nación.

Artículo . . . — El 3.o del proyecto de los doctores Melo y Moreno.

Artículo . . . — El 4.o del mismo.

A continuación, el señor Arancibia Rodríguez hizo uso de la palabra para hacer rectificaciones de concepto al anterior orador y aclarar las confusiones en que había incurrido al sostener su tesis.

A moción del señor Jaramillo, se pasó a cuarto intermedio.

Día del estudiante

Próximo festival

La comisión del Día del Estudiante ha organizado para el 22 del corriente un festival que tendrá lugar en el teatro Nuevo y cuyo producto se destinará a sufragar los gastos de aquellos estudiantes que, por falta de recursos, se encuentran imposibilitados de continuar sus labores.

El programa acordado para esa fiesta contiene números muy interesantes de canto y música y la representación de la comedia en un acto "Don Cyrano".

El mismo comité prosigue con éxito el homenaje que deberá realizarse pronto en honor del poeta Guido Spano, así como la demostración que se hará al señor Gustavo Caraballo con motivo de su último libro.

ESTADO DEL TIEMPO

Reina tiempo bueno o seminublado en toda la república.

Cayeron lluvias ligeras y nieves en el oeste de Río Negro y en Chubut.

Prevalecieron vientos suaves del norte o nordeste en las provincias del este y norte y principalmente del oeste o sudeste en el oeste y sud del país.

La temperatura ha subido excepto en puntos en el oeste de Buenos Aires y en el sud de la región mediterránea, Río Negro y Chubut, donde permanece superior a la misma.

La presión atmosférica sigue bajando en casi toda la república y presenta un centro de presión baja en Santiago del Estero.

En los territorios del sud la graduante barométrica se encuentra muy fuerte.

WHISKY

BUCHANAN

La comandancia general del ejército ruso

Un cablegrama fechado en Petrogrado anuncia el nombramiento del general Boutch-Brievitch para el puesto de comandante en jefe del ejército. Poco explícito el texto de la noticia, nos deja en incertidumbre respecto del alcance de esta designación; pues, no debe olvidarse que hace apenas tres días, fué nombrado generalísimo el general Klombovsky, en reemplazo de Korniloff, a raíz del pronunciamiento de éste; y no se dice que haya sido reemplazado.

General Boutch-Brievitch

Lo más probable es que la comandancia aludida sea la del ejército que debe combatir a Korniloff, defendiendo contra los parciales de éste la plaza de Petrogrado. Habrá que entenderlo así, mientras no se amplíe el dato.

Boutch-Brievitch pasa por ser uno de los más audaces jefes rusos. Distinguióse durante la dramática y riesgosa retirada de Polonia; habiendo sido entonces condecorado por el zar con la cruz de San Jorge de cuarta clase.

Unión Cívica Radical

SECCION 1a.

(Vélez Sársfield)

La secretaría de este comité ha sido trasladada a la calle Ramón L. Falcón 3400 esquina Azul y funcionará como de costumbre todos los días de 9 a 10 y 30 p. m., (días hábiles).

—La junta ejecutiva se reunirá el jueves 13 del corriente, a las 9 p. m., con el objeto de tratar diversos asuntos de carácter urgente.

CIRCUNSCRIPCION 19a.

(Pilar)

La comisión directiva de este comité celebrará una reunión hoy jueves, a las 8.30 p. m., en su local Azcuénaga 1396, con el objeto de tratar varios asuntos de carácter urgente.

—Se convoca a los adherentes quieran enviar a la secretaría la dirección de sus domicilios con el fin de evitar los frecuentes errores que se producen en las comunicaciones.

La secretaría atenderá en lo sucesivo las solicitudes de carnets los días martes y jueves, de 8.30 a 10.30 p. m.

BUENOS AIRES

Conferencia

AVELLANEDA, septiembre 8 — Mañana viernes, a las 5 de la tarde, en la esquina de Dean Funes y Manuel Estévez, Avellaneda, tendrá lugar una conferencia organizada por el centro obrero radical. Harán uso de la palabra los doctores Italo A. Nápoli y José A. Chaves (hijo).

NECROLOGIA

Ayer fueron inhumados los restos del señor Rómulo Ventura, viejo militante en las filas de nuestro partido, cuyo fallecimiento produjera hondo sentimiento de pesar en Nueva Pompeya, en cuyo vecindario gozaba de general estimación.

En el acto del sepelio, que tuvo lugar en el cementerio de Flores, hizo uso de la palabra, en nombre del subcomité local el señor José V. González.

Las

Personas Nerviosas

que hacen uso de patentes de drogas excitantes ó preparaciones á base de alcohol que no hayan sido recetadas por un médico-facultativo

Cometen Un Desatino

pues el estímulo que tales remedios producen es puramente pasajero, y á la larga agravan el mal.

El sistema nervioso suele componerse

evitando toda clase de excesos, cuidando la nutrición y enriqueciendo la sangre. A esto contribuye grandemente unas semanas de tratamiento

con la Emulsión de Scott

que estimula el organismo de la única manera lógica:

Abasteciéndole mayor nutrición.

La legítima Emulsión de Scott se halla de venta en todas las Boticas del orbe.

415

LA GUERRA MUNDIAL

SITUACION MILITAR

INDOLE DE LAS OPERACIONES EN EL FRENTE OCCIDENTAL. — OBSTINACION DE LOS CONTRAATAQUES AUSTRO-HUNGAROS DELANTE DE BAINSIZZA. — INDICIOS DE OFENSIVA EN EL FRENTE MACEDONICO. — PRESUNTA MIRA DE ESA CAMPAÑA. — LA LINEA ALIADA DELANTE DE MONASTIR. — PARALIZACION DE LA OFENSIVA ALEMANA EN CURLANDIA. — ASPECTO MILITAR DE LA REVOLUCION RUSA. — ACTITUD DE LOS GENERALES Y DE LAS TROPAS.

Ha sido un poco más pronunciada la actividad de las operaciones en el frente occidental. Se han distinguido sobre todos las incursiones en la región de Flandes y en las líneas de Champaña, donde los franceses han atravesado tres líneas en Saint Souplet. Por lo demás, continúa tratándose únicamente de combates y empresas de detalle, que no definen por el momento ninguna maniobra en vasta escala.

En el frente italiano, los austro-húngaros parecen haber concentrado su mayor suma de atención en la meseta de Bainsizza y en el Monte San Gabriele y sus contornos. Es manifiesto el propósito del comando austriaco, de recobrar esas importantísimas posiciones. Pero tarde se ha dado cuenta de la magna importancia de ellas, y de la potencialidad de sus adversarios para retenerlas después de haberlas conquistado. Como en todas las ocasiones precedentes, el contraataque tudesco fué repelido con grandes bajas para los asaltantes. Es indudable que una vez posesionados de esas cumbres los italianos se han de mantener en ellas a todo trance, ya que son bases indicadas para la operación ulterior en la selva de Ternova, por donde Cadorna tiende a desarrollar su movimiento envolvente que aislará el Carso con todas las divisiones austro-húngaras que lo defienden, facilitando así la acometida final contra Trieste.

La intensidad de la ofensiva alemana en Curlandia y Livonia ha declinado manifiestamente. Ni siquiera en los comunicados alemanes se señala un solo hecho ventajoso a las armas imperiales. Puede considerarse que la defensa de las divisiones rusas leales ha sido eficientísima, habiendo conseguido paralizar el avance de los contrarios, cuyo principal éxito debía haber consistido en la rapidez del progreso contra el distrito de Petrogrado.

La campaña de los Balcanes parece haber entrado en un período de reacción, después del largo período de receso en que se ha mantenido durante los meses anteriores. A la obstinación de las baterías búlgaras y teutonas contra Monastir han respondido los aliados arrojando a sus adversarios de las posiciones que hace tiempo habían consolidado en los contornos del lago Ochrida. Esta agresión ha sido tan eficaz, que los teuto-búlgaros, incapaces de sostenerse delante de ella, se han visto precisados a replegarse hacia Mumulista.

En realidad estos combates se están realizando en territorio albanés; porque Progradets, que es la región aludida, se halla en la parte montañosa al poniente del lago Ochrida, que forma el límite entre ambos países.

[illegible] demuestra cuánto se ha [illegible] la acción de los aliados en aquel frente. En la región de Monastir, la línea avanzada serbio-aliada se extiende ahora desde los montes Dobropoli, de este a oeste, pasando delante de Makovo, donde sufre una flexión al sur, hasta la altura 1050, continuando a occidente por Vlaklar, Kjeromatiza y la colina 1248. Ahí se inclina el sur, y por Tchervna-Stena llega a orillas del lago Presba, las sigue por la parte septentrional, hasta Lescovec. De este punto, ya en territorio albanés, se dirige al sur, bordeando por el este el lago Malik, y girando al poniente, por Moskopolis, sigue más o menos fluctuante hacia el mar. Pues bien. Las operaciones de que vienen dando noticia los comunicados aliados de estos días, y de modo muy marcado los franceses, significan un ya comprensible propósito del comando general, de mejorar el trazo de la línea, tendiendo a encerrar dentro de ella el lago Ochrida. Las regiones de este lago son guarida de numerosas partidas de irregulares, que apoyan con mucha eficacia a las tropas teutonas y búlgaras. Es posible que el tenaz ensañamiento de la artillería de los centrales contra Monastir encontrase su más eficaz correctivo en la expulsión de los imperiales de toda esa comarca. Si la ofensiva diseñada por estos combates prosperase, la línea teuto-búlgara delante de Monastir se hallaría flanqueada, viéndose en el imprescindible caso de replegarse hacia Prilep.

Otro de los corolarios de esa ofensiva sería, en su oportunidad, la invasión de Serbia por el sur siguiendo el borde occidental del lago mencionado, los aliados podrían llegar a Struga, en territorio serbio; y de ahí, avanzando por Krutchevo, dirigirse a Velés, a cortar la retirada del adversario. Este plan ideal requeriría, empero, un competente despliegue de fuerzas, y mucha rapidez, requisitos que, por el momento, no tiene mayor interés en satisfacer la Entente. Los buenos éxitos que ahí pudiera obtener ella, no modificarían el curso principal de los acontecimientos bélicos.

Hay en los acontecimientos que vienen desarrollándose en el interior de Rusia un aspecto netamete militar. El prounciamiento de Korniloff, según proclama de éste, es apoyado por todos los jefes superiores del ejército, contando entre ellos al general Guchkoff, ex-ministro de guerra del gobierno provisorio; a Kaledine, hetman de los cosacos, quien es secundado por la mayoría de sus parciales; a Denikin, comandante del frente de los Cárpatos; a Erdelli, y a otros más. Kaledine ha enviado una admonición al gobierno de Petrogrado, instándole a que obedezca el ultimátum de Korniloff, so pena de cortar las comunicaciones entre la capital y Moscú. Pero el gobierno provisorio ha respondido deteniendo a Guchkoff y Erdelli, y mandando enjuiciar a ambos, a Korniloff, Lukhomsky, Kisliakoff y Markoff.

Una proclama de Kerensky, opuesta a la de Korniloff, asegura que todos los jefes del frente, menos Denikin, han expresado su fidelidad al gobierno.

Ha sido nombrado comandante en jefe del ejército el general Bonch Bruyovitch. No se dice si ese nombramiento deja sin efecto el de [illegible].

En cuanto al desarrollo de las operaciones de Korniloff contra Petrogrado, no es posible formarse juicio cabal de su curso. Las noticias son contradictorias; en una se asegura que las tropas de Kerensky se pliegan a las de su rival; en otras, lo contrario. Se habla de encuentros, sin saberse, en puridad el resultado de los mismos. Algunos cablegramas anuncian que las fuerzas a órdenes de Korniloff no saben contra quién van a combatir, ni por qué; y que parte de ellas, al enterarse de la verdad, se han rebelado. Espéranse grandes acontecimientos.

Frente occidental

Continúan los combates de artillería en Bixchoote y otros puntos—Tentativa alemana rechazada en la regón de Taure — Aviadores franceses bombardean varias estaciones enemigas — En Hargicourt, los germanos emprenden un ataque—Son rechazados con grandes pérdidas — Duelos de artillería en Iprés — Raid aéreo británico en Courtrai — Movimiento de vapores — La conferencia de Estocolmo — La situación en Portugal.

PARIS, septiembre 13. — El estado mayor transmite el siguiente comunicado, que publica el ministerio de la guerra:

Hubo un combate de artillería muy vivo en los sectores de Driegrachten y Bixschoote.

En la Champaña efectuamos con éxito incursiones al nordeste de Auberive y al este del camino de Saint Hilaire y Saint Souplet. En este último punto penetramos en la tercera línea enemiga. Los soldados de la guarnición alemana, o fueron muertos o cayeron prisioneros.

Hicimos volar allí los abrigos, y nuestros soldados regresaron con un importante material.

Al norte de Taure fracasó una tentativa de los alemanes, que les costó graves pérdidas.

Rechazamos unos ataques contra nuestros puertos avanzados al norte del bosque de Caurieres y al norte de Ronvaux.

Los aeroplanos enemigos bombardearon la región de Dunkerque.

No hubo en el frente acciones de la infantería.

Se hizo el fuego de artillería usual más marcado en Bélgica y en la orilla izquierda del Mosa.

Ayer derribamos cuatro aeroplanos alemanes y forzamos a descender a 10 en sus líneas con graves destrozos.

Nuestros aviadores arrojaron numerosas bombas en las estaciones del ferrocarril de Roulers, Cortemarck, Staden, en el aeródromo de Colmar, en las estaciones de Conflans y Ferny y en los establecimientos militares situados al sudeste de Saarburg.

LONDRES, septembre 13. — Dice así el comunicado del estado mayor británico:

Por la mañana temprano, al este de Hargicourt, el enemigo, bajo la protección de una fuerte cortina de fuego, emprendió un ataque, pero fué recibido por el fuego de nuestra fusilería y ametralladoras, que lo rechazó.

Al nordeste de Bullecourt y al sur de Lombartzyde, efectuamos con éxito incursiones durante la noche, infligiendo a los alemanes fuertes pérdidas. Tomamos algunos prisioneros.

La artillería hostil estuvo en actividad por la noche en las cercanías de Neuve Chapelle y en el sector de Iprés.

Al sudoeste de Saint Quentin y en el sector de Ypres, hemos tomado algunos prisioneros.

Se ha mantenido el duelo usual de artillería.

Ayer nuestros aviadores arrojaron 281 bombas sobre varios puntos, entre los que figuran dos aeródromos al sur de Lila y otros dos aeródromos y un gran depósito de municiones en las cercanías de Roulers.

Anoche, los aviadores británicos lanzaron 89 bombas en las estaciones de ferrocarril, los depósitos de municiones y los trenes de la región de Courtral, con lo que arrojaron sobre el enemigo, en total, seis toneladas de explosivos en 24 horas.

Derribamos ocho aeroplanos alemanes y forzamos a descender a doce. Ocho de nuestros máquinas han desaparecido.

NEW YORK, septiembre 13.—De Berlín trasmiten el siguiente comunicado que publica el estado mayor alemán:

En el frente de Flandes, en varios sectores del Artois y al norte de Saint Quentin, el fuego de la artillería aumentó en las primeras horas de la noche considerablemente.

La infantería mostró actividad con frecuencia en las posiciones avanzadas.

En el frente de los ejércitos del kronprinz a uno y otro lado del camino de Sommepy y Souain, en la Champaña, después de un recio cañoneo, avanzaron en exploración unas fuerzas francesas y fueron obligadas a retroceder por nuestro fuego y en lucha cuerpo a cuerpo. Tomamos un número de prisioneros en esta acción.

Frente a Verdun se debilitó el fuego de la artillería.

Hemos derribado a 19 aviadores enemigos.

No hay nada nuevo que señalar en el frente del oeste.

LONDRES, septiembre 13.—El almirantazgo publica el comunicado siguiente:

Nuestros aeroplanos navales de patrulla trabaron combate con dos máquinas de observación enemigas, derribando una de ellas, que cayó al mar, y haciendo aterrizar a la otra en nuestras líneas. Sus aviadores quedaron prisioneros.

Otras dos máquinas alemanas fueron obligadas a descender.

Durante el "raid" de bombardeo efectuado por nuestros aeroplanos tuvieron un encuentro con nueve máquinas hostiles e hicieron aterrizar a cinco.

Nuestros aparatos, después de arrojar varias toneladas de bombas en cinco puntos distintos, regresaron indemnes.

Nuestros aviadores navales arrojaron bombas en los aeródromos de S. Denis, Westrom y Gontride, en los depósitos de Brujas, en el empalme ferroviario de Thourout, en los aeródromos de Sparappelhoek y Thourout y en los depósitos de municiones de Engel, donde estalló un gran incendio.

Todas nuestras máquinas y pilotos regresaron indemnes.

LONDRES, septiembre 13.—El almirantazgo anuncia que durante la semana última entraron en los puertos del Reino Unido 2744 buques y salieron de los mismos 2868.

Los buques hundidos por el enemigo, de más de 1600 toneladas, fueron 12, y de menos de ese tonelaje, seis.

También fueron echados a pique cuatro barcos pesqueros.

Los submarinos atacaron sin éxito a 12 buques.

ETOCOLMO, septiembre 13.—Los miembros de la comisión holando-escandinava de la conferencia internacional de Estocolmo la han aplazado para fines del corriente mes.

Hay esperanzas de que la conferencia llegue a efectuarse, no obstante las dificultades que se oponen a su realización.

MADRID, septiembre 13.—Noticias recibidas de Portugal anuncian que la huelga general de los empleados de correos y telégrafos continúa sin visos de solución.

Se tiene la evidencia de que el paro general de todos los trabajadores es inminente.

El gobierno ha declarado que encarará el conflicto con toda enefgía y que no transigirá con los revoltosos.

En Lisboa ha habido durante los últimos días muchos desórdenes que fueron sofocados por la policía y el ejército.

Explotaron numerosas bombas. Las víctimas de los sucesos son numerosas.

Frente austro-italiano

Encarnizados combates en todo el frente — Ataques austriacos repelidos en la región de Gorizia y Santa Catalina — Sobre un nuevo comando austriaco — Más sobre la conferencia de Estocolmo — Movimiento marítimo — Consejo de ministros — Reapertura de las Bolsas peninsulares.

ROMA, septiembre 13. — Dice así el comunicado del alto comando italiano:

Ayer el enemigo intentó varios ataques, que fueron inmediatamente rechazados, contra nuestras líneas de la meseta de Bainsizza, llevando después el mayor esfuerzo al nordeste de Gorizia.

Después de haber tenido varias horas bajo un fuego muy violento nuestras ocupaciones a lo largo de la cumbre del monte San Gabriel y las pendientes occidentales del monte que descienden hasta Salcano, el enemigo las atacó por el este y el sur.

La encarnizada lucha iniciada al amanecer, se acentuó gradualmente alrededor del borde oeste de la meseta de Santa Catalina.

Finalmente, hacia el mediodía, el adversario fué derrotado y rechazado, desistiendo de sus tentativas infructuosas.

ROMA, septiembre 13. — Se confirma el rumor que circuló días atrás anunciando que el general von Koevess se ha hecho cargo del comando supremo de las fuerzas austriacas en el frente juliano, en reemplazo del general Boroevic.

GINEBRA, septiembre 13. — Los socialistas suizos han sido informados de que el proyecto de conferencia de Estocolmo ha sido definitivamente abandonado, aun por los mismos alemanes, los que proponen ahora la celebración de una conferencia en Suiza.

ROMA, septiembre 13. — La semana pasada llegaron a los puertos italianos 544 vapores, que representaban 376.590 toneladas.

Partieron 460 buques, cuyo tonelaje total es de 303.300 toneladas.

No hubo ninguna pérdida de barcos.

Escapó un vapor atacado por el enemigo.

ROMA, septiembre 13. — Los diarios anuncian que en el consejo de ministros de hoy parece que se ha examinado la cuestión de la política interna y la de los abastecimientos.

No existiría en el seno del gabinete ninguna divergencia fundamental respecto a la primera.

La comisaría de consumos parece que sufrirá reformas y se pondrá en más estrechas relaciones con el ministerio del interior.

ROMA, septiembre 13. — Ha aparecido un decreto que fija el 1.o de octubre como fecha para la reapertura de las Bolsas en el reino.

Frente oriental

Escaramuzas en el frente ruso—Actividad de los aliados en el Cáucaso—Luchas de artillería en la Macedonia—Ataque rechazado por los italianos en Cerna—El ejército de Korniloff cortado en Dno—Adhesión de varios jefes a Korniloff—Proclama al pueblo ruso—Declaraciones del gobierno provisional—Estado de guerra en Moscú—El comando de los ejércitos—Los grandes duques—Fallecimiento de la reina de Bulgaria—El precio de los cereales.

NUEVA YORK, septiembre 13.—El estado mayor alemán dió a la publicidad el siguiente comunicado que trasmiten de Berlín:

En varios puntos entre el Báltico y el Duina, nuestras vanguardias rechazaron a fuerzas exploradoras rusas.

Después de los combates de la batalla de Riga, el número de prisioneros que hemos hecho se eleva a 8900. Nos apoderamos también de 325 cañones, una tercera parte de los cuales son de gran calibre; de varios trenes de ferrocarril con carga completa, de grandes cantidades de material de ingenieros y de ferrocarril, de provisiones, de numerosos automóviles blindados y de otros vehículos.

En el frente de los ejércitos del archiduque José, entre el Pruth y el Moldava, tras un vivo cañoneo, se emplearon combates por fuerzas de reconocimiento.

Las tropas rusas no han continuado su ataque en Solka.

Al sudoeste de Tirgul y Ocna, el enemigo avanzó cinco veces y fué rechazado todas ellas, sufriendo pérdidas considerables.

No se han recibido informes de haberse realizado operaciones importantes en el frente oriental.

NUEVA YORK, septiembre 13.—El estado mayor otomano publica este comunicado:

En el frente del Cáucaso dispersamos a unas fuerzas exploradoras rusas que intentaron realizar ataques en distintos puntos.

Nuestros hidroplanos arrojaron con éxito bombas en los depósitos enemigos de la región de Modros, habiendo regresado indemnes.

En el frente del Sinai, el enemigo continúa en actividad, fortificándose en Gaza.

Nuestras fuerzas exploradoras dificultan sus operaciones atacándolo con granadas de mano y con fuego de ametralladoras.

La actividad aérea del enemigo disminuyó.

En el frente del Cáucaso la actividad del adversario aumentó de nuevo en toda la línea.

Los ataques de las patrullas hostiles y de numerosas fuerzas de exploración fueron rechazados en todas partes.

En el frente del Sinai repelimos dos ataques de una patrulla enemiga en el sector de Gaza.

NUEVA YORK, septiembre 13.—El estado mayor búlgaro publicó el martes el siguiente comunicado:

En el frente de Macedonia se hizo un débil fuego de artillería en varios sectores.

En la curva del Cerna hubo cortos intervalos en que el fuego de la artillería adquirió violencia.

Al sur de Seres nuestros puestos avanzados rechazaron el ataque de algunas compañías británicas.

Frente rumano:

Cerca de Tuida unas patrullas enemigas de reconocimiento intentaron desembocar en el lado que ocupamos y fueron dispersadas.

Cerca de Isaccea y de Galatz hubo de vez en cuando fuego de artillería.

PARIS, septiembre 13.—El estado mayor del ejército del frente transmite este comunicado:

En las cercanías del Cerna, las tropas italianas rechazaron al enemigo.

Se mantuvo un duelo de artillería en la región de Monastir.

En la región del lago de Progradec y en la orilla sudoeste del lago Ochrida, atacamos con vigor y forzamos al enemigo a retirarse hacia las alturas del norte de Mumulista, a cuatro kilómetros al norte de Progradec.

NUEVA YORK, septiembre 13.—El estado mayor alemán publica el siguiente comunicado:

La situación no se ha modificado grandemente en la orilla sudoeste del lago de Ochrida.

En la cuenca de Monastir, el fuego de artillería fué más violento que en los últimos días.

PETROGRADO, septiembre 13.—El gobierno ha declarado que las fuerzas del gobierno provisional se hallan en posesión de la ciudad de Pskoff.

PETROGRADO, septiembre 13.—El gobierno anunció que existe el estado de guerra en todo el territorio de Moscú.

LONDRES, septiembre 13. — Un despacho no oficial recibido de Petrogrado, anuncia que Kerensky asumirá, de un momento a otro, el comando de todos los ejércitos, al menos hasta que se normalice la situación.

AMSTERDAM, septiembre 13. — Informan de Berlín que durante su visita a Riga, el kaiser donó diez mil marcos para los pobres.

LONDRES, septiembre 13—Comunican de Petrogrado que los diarios de aquella ciudad anuncian que el gobierno provisional, en previsión de que pudieran ser víctimas de algún atentado los grandes duques Miguel Alexandrovitch y Pablo, ambos complicados en el movimiento contrarrevolucionario, ordenó la traslación de los mismos desde la residencia de Tatchina, a una de las dependencias del palacio del ministerio del interior.

En América

Los problemas financieros y los representantes británicos — Movilización de extranjeros — Las publicaciones alemanas — Fiscalización del azúcar — Prohibición de transacciones con Alemania.

NUEVA YORK, septiembre 13. — Comunican de un puerto del Atlántico que han desembarcado allí lord Reading, coronel E. D. Swinton y Mr. J. M. Keynes, los cuales se dirigen a Wáshington.

Interrogado lord Reading manifestó que él y sus compañeros de viaje componen una comisión que representa al gobierno de la Gran Bretaña y que habrán de ocuparse en Wáshington de tratar con el gobierno de los Estados Unidos todo lo relacionado con los problemas financieros.

WASHINGTON, septiembre 13. — El senado sancionó una resolución presentada por el presidente de la comisión del ejército del senado, Mr. Chamberlain, resolviendo la militarización de todos los extranjeros que residieron durante un año en los Estados Unidos, con excepción de los alemanes y de los que están exceptuados por tratados y los de las naciones aliadas de Alemania.

Se estima aquí que la ley afectará a más de 1.000.000 de extranjeros.

Los aliados o neutrales que reclamen la exención debido a tratados existentes, tendrán 90 días para salir del país.

La resolución ha sido enviada a la cámara de representantes.

WASHINGTON, septiembre 13.— En la última sesión, el congreso de los Estados Unidos aprobó una enmienda a la ley sobre comercio con el enemigo, disponiendo que los diarios alemanes que se publican en el país publiquen al lado de sus editoriales traducciones en lengua inglesa, siempre que se trate de críticas sobre la gestión del presidente o del gobierno y de los asuntos relacionados con la guerra.

WASHINGTON, septiembre 13. — Desde el 1o. de octubre próximo la industria azucarera de todo el país quedará bajo la fiscalización del gobierno.

WASHINGTON, septiembre 13. — El senado aprobó por aclamación la ley sobre comercio con el enemigo, la que prohibe y castiga las transacciones comerciales con Alemania y con sus aliados.

SITUACION POLITICA

POSTERGACION DE LA CRISIS MINISTERIAL ITALIANA — CONSEJO DE GABINETE EN ROMA — ORLANDO EXPLICA SU CRITERIO ANTE EL CONSEJO — BUENAS PERSPECTIVAS PARA EL GABINETE FRANCES — POLITICA INTERNA DE RUSIA — PROCLAMA DE KERENSKY — SE DICE QUE EL PRONUNCIAMIENTO DE KORNILOFF ES UNA REACCION BURGUESA.

Aunque no puede asegurarse en forma definitiva que la crisis ministerial italiana haya desaparecido virtualmente, ya que nada se puede resolver al respecto mientras la cámara no pronuncie su actitud, parece un hecho comprobado que los rumores de la inminencia de modificaciones en el gabinete a consecuencia de las imputaciones dirigidas contra el ministro de lo interior, Orlando, no han llegado, ni llegarán por ahora, a traducirse en realidad. Ayer se reunió el consejo de ministros para tratar detenidamente el punto; y de lo que pudo traslucirse, resulta que no hay la supuesta incompatibilidad entre las aseveraciones corrientes y la verdad de las circunstancias, pues lejos de existir desacuerdo entre Orlando y los demás miembros del gabiente, la exposición de Orlando ha satisfecho por entero al consejo.

Sabido es que este personaje italiano ha sido sospechado de un excesivo liberalismo que le llevaba — según sus impugnadores — a pronunciarse contra todo vigor en las finalidades de la guerra y en el modo de conducirla. Su exposición ante el ministerio destruye esas sospechas. Orlando declara haber antepuesto, y continuar anteponiendo, a sus convicciones íntimas, los deberes del patriotismo y la fidelidad a sus responsabilidades de miembro del gobierno.

Con todo ello, nada cabe afirmar de modo absoluto en cuanto a las ulterioridades de la situación.

Las modificaciones de la hora presente se circunscribirán a las dependencias de ciertos ministerios. Será reformada la comisaría de consumos, colocándola mas al alcance de la supervigilancia del ministerio del interior, de que, según hemos dicho, es titular el mencionado Orlando.

En Francia no ha ocurrido nada digno de mención después de combinada por M. Painlevé la nueva lista ministerial. Todo concurre, pues, a indicar que la solución encontrada satisface las exigencias de la opinión y las orientaciones parlamentarias. Ribot ha dado un magno ejemplo de civismo aceptando la cartera de relaciones exteriores, y poniendo así al servicio de los intereses de su patria los prestigios que tiene ganados en su modo de conducir la política exterior, aun cuando deba haberlo cediendo la primacía categórica a su anterior colega M. Painlevé.

Si estos ejemplos fuesen imitados en la efervescente democracia rusa, quizás no se estarían produciendo los lamentables acontecimientos que amenazan desarrollar la guerra civil en aquel pueblo levantino.

Kerensky se ha sentido herido en su amor propio; y justa o injustamente, censura a Korniloff, persigue a los parciales de éste, y se dispone a resistir por todos los medios contra el pronunciamiento de ese jefe.

Como ayer decíamos, es probable que ninguno de ambos esté movido por ambiciones personales. Tienen sus puntos de vista en cuanto a la situación militar de su patria ante la invasión teutona; y cada cual de ellos se siente obstaculizado por el émulo para llevar a la práctica los dictados de su criterio.

Kerensky lanza proclama sobre proclama. En la dirigida a la flota y al ejército, dice así:

"De acuerdo con una decisión adoptada por el gobierno provisional, me he encargado del puesto de comandante en jefe de las fuerzas armadas del país.

Los insensatos esfuerzos para producir motines militares, del anterior comandante en jefe y de un pequeño grupo de generales, han terminado con un completo fracaso.

Los rebeldes culpables serán entregados a un tribunal revolucionario militar.

La terminación sin sangre de la rebelión, demuestra la sensatez del pueblo ruso.

Los oficiales y soldados del ejército y de la armada que hacen frente con firme resolución al enemigo, han permanecido leales a la patria y al gobierno legal.

Habiendo asumido el comando supremo de todas las fuerzas armadas de Rusia, declaro mi completa fe en el ejército y la flota, que han soportado sobre sus hombros el grave peso de las pruebas de los últimos días.

La experiencia de medio año de existencia nacional libre no puede sino probar que todas las exigencias extremadas e irrazonables producen disturbios.

Recordad que la menor desobediencia de un general o de un soldado será castigada de aquí en adelante.

Ha terminado el tiempo en que se jugaba con el destino de la patria."

Luego insta al ejército y a la marina a dedicar todas sus fuerzas a la defensa del país.

El gobierno suspendió la "Novoie Vremya", por haber publicado íntegramente la proclama de Korniloff, y sólo un breve extracto del llamamiento de Kerensky al pueblo.

La prensa burguesa habla sólo brevemente de la actitud de Korniloff. La "Novoie Vremya" dice que ese general ha colocado a Rusia al borde de un negro e insondable abismo.

Se estima, a bulto, que la índole política del pronunciamiento de Korniloff es adversa a la democracia, y significa, no una reacción monárquica, sino burguesa.

El órgano oficial "Investia" opina que Kerensky debe suprimir todas las tendencias contrarrevolucionarias, tarea en la cual le sostendrá la democracia.

El "Novoia Gisn" dice que toda la democracia rusa debe ponerse al lado de Kerensky.

El "Dielonaroda" manifiesta que la iniciación de las hostilidades entre las tropas del general Korniloff y las del gobierno, puede servir de señal para un ataque general de las masas populares contra la burguesía. Considera que el acto de Korniloff implica un intento para concluir con la revolución.

El "Den" dice que las disensiones producidas entre una clase social y otra, han iniciado la guerra civil, pero manifiesta la esperanza de que la lucha interna no se hará más [illegible], para evitar la vergüenza de [illegible] desunión ante los prusianos, que quieren aplastar a Rusia.

Ferrocarriles del Estado

RED DE TROCHA ANGOSTA

Servicio de pasajeros, encomiendas y cargas, combinados con los ferrocarriles Central Córdoba y Central Argentino para las Sierras de Córdoba, provincia de Santa Fé, Córdoba, San Juan, La Rioja, Catamarca, Santiago del Estero, Tucumán, Salta, Jujuy y La Quica (frontera boliviana.

La estación Embarcación del Central Norte (sobre el río Bermejo) terminal de la línea Oriente a Bolivia, es la más a propósito de la Sierra (Bolivia).

Véase los horarios de trenes en las estaciones; por más datos a los jefes de estación, al gerente en Cruz del Eje para el Argentino del Norte, al gerente en Tucumán para el eCntral Norte o a la administración general (oficina de informes), Perú 672, Buenos Aires.

Carlos M. Ramallo
Adm. Gral. Interino.

Folletín de LA EPOCA (47)

MAC MARIO

EL HUERFANO DEL REGIMIENTO

—He pensado que la señorita no sabía nada — continuó la doncella,— porque comprendí que se evitaba hablar de Silvano delante de ella.

Roselina pareció salir entonces de su torpeza.

Agrandáronse sus ojos súbitamente y sus miradas se fijaron sobre aquella mujer, que seguramente sabía algo más de lo que decía:

—Se evita hablar de Silvano delante de mí — dijo. — ¿Por qué...?

—No sé — dijo Anita con embarazo.

—En qn, alguna razón habrá; dímelo todo... Quiero saber lo que pasa... lo que se dice.

—O¡h! La señorita puede estar segura de que nunca dí a entender a nadie...

—Sobre qué — preguntó Roselina cuya turbación aumentaba.

La doncella reveló entonces que conocía sus amores con Silvano hacía mucho tiempo, pues no pudieron pasar desapercibidos para ella; pero que jamás dijo a nadie una sola palabra sobre ello.

La ocasión de confiarse a alguien se presentaba y Roselina quiso aprovecharla.

Conocía a Anita hacía mucho tiempo, siempre había vivido ésta cerca de ella.

Era evidente que algo había debido comprender sorprendiendo en parte el secreto de su joven ama.

La dissreción que había guardado, inspiró confianza a Roselina.

Su resolución fué tomada de repente, en la necesidad de expansionarse, de tener alguien que la aconsejara, que la ayudara en la tarea que tendría necesidad de emprender.

—Pues bien, sí, es verdad — confesó espontáneamente tomando la mano de Anita — Nos amamos... has comprendido bien.

Aquella confesión la sirvió de consuelo.

—Para mí no podía ser más claro —dijo Anita.

—¿Pero estás segura de que nadie más que tú lo sabe?

—¡Oh, señorita! Bien segura.

—Calcula lo que yo habré sufrido, obligada a callarme... sin poder decir nada a mi pobre padre que tenía otros proyectos hacia mí... y que hubiera despedido a Silvano al saber que nos amábamos.

—Sí, todo lo he comprendido.

—Y dices que Silvano ha sido llevado a Francia... que se le acusa de deserción...

—El cajero fué quien lo dijo

—Escucha, Anita; es preciso que sepas lo que pasa y me digas todo cuanto consigas averiguar.

—¡Se lo prometo a usted!

—¿Cómo te arreglarás?

En el momento en que Anita se disponía a contestar, abrióse la puerta y apareció la señora Gros.

Con una presencia de espíritu que no dejó sospechar nada, Roselina dió en seguida otro giro a la conversación hablando de su próximo viaje a Marsella, del que continuó ocupándose con su madrina.

Roselina no tenía otro pensamiento que el de partir cuanto antes, ahora que sabía que Silvano se hallaba en Francia, pues no sólo quería aproximarse a él, sino informarse sobre todo de cuanto le ocurría y ayudarle a salir de apuros. Así se acercaría también a su hijo, y allá abajo en la intimidad llena de ternura de que se vería rodeada, se decidiría un día a confesarlo todo a su madrina.

La partida fué precipitada, lo que no extrañó al señor Rouvaire, quien había tenido ya ocasión de hablar con la señora Gros sobre los proyectos de su pupila y consintió en dejar marchar a Roselina con ella.

La explotación de las extensas propiedades que la pertenecían estaba en buenas manos, y el banquero no tendría más que enviar a la señora Gros las cantidades que quisiera de las importantes rentas de su ahijada, el sobrante de las cuales colocaría en valores bien seguros

Cuando alcanzase su mayor edad, el señor Rouvaire daría cuenta de su tutela y hasta entonces ya podrían haberse realizadb todas las propiedades lo más ventajosamente posible

La noticia de aquella marcha tan brusca fué un golpe para el hijo del banquero. Alfredo Rouvaire amaba sinceramente a Roselina. Ninguna declaración había salido de sus labios y nada dejó traslucir de lo que pasaba en él en el momento de su separación, cuando la acompañó con su padre a bordo del buque que debía conducirla.

XXV

Una carta de Silvano

Roustan y su mujer habían sido prevenidos, por tleégrafo, del regreso de la señora Gros y la llegada de la señorita Spéraudien.

Ambos esperaban en la terraza que dominaba la entrada de la propiedad la llegada del coche cargado de equipajes que debía traerlas de la estación.

Los viejos sirvientes de la señora Gros tenían a la señora Spéraudien un cariño que su desgracia había acrecentado por dos veces; primero, cuando murió su madre, la amiga de su ama, después, a la noticia del tan inesperado fin de aquel hombre excelente que habían visto, hacía poco tiempo, lleno de vida.

En la casa de campo de Montredon con la presencia de Roselina transformaría, serían dichosos de poderla servir.

En efecto, una metamorfosis completa se operó en algunos días en la casa, bajo la dirección de Roselina, a quien la señora Gros cedía toda su autoridad y Anita secundaba a maravilla.

Todo cuanto había pasado en la casa de Montredon, algunos meses antes, se presentaba ahora a Roselina, y siguiendo este orden de ideas acordábase de su hijo, de quien no había tenido noticias desde su vuelta a Argel, pues sólo una vez la dijo Silvano que acababa de escribir a la nodriza: precisamente el día antes de su arresto.

Hubiera querido saber dónde vivía la nodriza para poder al menos escribirla y tener noticias del niño por cartas que podría recibir en lista de correos o a nombre de Anita, para que nada se sospechase.

Si ella hubiera sabido cómo hacer llegar una carta a Silvano, le habría escrito; pero recordaba haber oído decir que los presos no podían recibir más cartas que las de la familia. Y además, ¿cómo enviaría la carta? Ella no sabía dónde había sido aquél trasladado desde Argel.

De tal modo atormentaba esto a Roselina, que decidió hablar de ello con Anita.

Roselina era dichosa por tener a su lado una persona con quien pudiera hablar confiadamente de Silvano, aunque no supiese toda la verdad. Anita no había sorprendido más que una parte de su amor ignorando las consecuencias del mismo, que la hija del señor Spéraudien, por natural pudor se abstuvo de hacerla saber.

Roselina encargó a Anita se informara escribiendo a Argel sin hablar de ella para nada, del paradero de Silvano. Podía dirigirse confidencialmente a Juan, el ordenanza, a quien sería fácil adquirir las noticias que ella buscaba, aun cuando sólo lograse averiguar el regimiento en que sirvió Silvano.

Anita escribió.

Tres días después recibía la respuesta de Juan. Este había sabido lo que quería. Oyendo hablar al señor Peyrieux con el cajero acerca de Silvano, quien según ellos dijeron se encontraba en Lyon, sujeto a un consejo de guerra que había de juzgarle por deserción.

Hallábase Roselina pensando y en el momento de dirigir una carta a Silvano, cuando llegó el cartero entregando un pliego dirigido a ella, en el que conoció, al primer golpe de vista, la letra de su amante. La emoción y la alegría hiciéronla palidecer.

La carta estaba dirigida a Argel y llevaba el sello de correos de Lyon. El sôbre estaba manchado; había sido doblado y los tonos grises que sobre los dobleces veíanse impresos, denotaban que debió estar guardado algún tiempo en el bolsillo de la persona encargada de expedirla.

—¿Quién te escribe en esa forma? —preguntó la señora Gros, intrigada por el deplorable estado de aquella carta.

—Espera... voy a ver—respondió Roselina con turbación. —Esta carta viene de Argel.

¿Qué iba a decir Roselina?

Su madrina esperaba que hubiese abierto el pliego para leer la firma.

Aquélla no tuvo valor para mentir y afectando viva sorpresa exclamó:

—¡A! ¡Es de Silvano!

—¿De ese joven a quien han detenido por robo?—dijo la señora Gros. —¿Cómo tiene la poca vergüenza de escribirte?

—¡Oh, madrina! ¡Quizás no es tan culpable como se le cree!—protestó Roselina.

—Sin embargo... tu padre...

(Continuará).

CRONICA SOCIAL

Esta noche se servirá en el salón Imperio del Jockey Club, el banquete que ofrecen el ministro interino de relaciones exteriores doctor Honorio Pueyrredón y su señora Julieta Meyans, en honor del ex embajador del Brasil en Bolivia, doctor Mello Franco y señora.

Asistirán alrededor de treinta y cuatro comensales, entre damas y caballeros, figurando íntegro el personal de la embajada del Brasil, algunos diplomáticos americanos, altos funcionarios y relaciones particulares de los obsequiantes.

* * *

La fiesta anunciada en casa de la señora María Unzué de Alvear, se realizará posiblemente el 2 de octubre y consistirá en una recepción, sin el carácter de gran baile.

A pesar de esta discreta restricción, con que la distinguida dueña de casa califica a su fiesta, es indudable que se reproducirá en aquélla señorial morada una nota mundana de tanto brillo y lucimiento como las que han dado su gran prestigio a la hospitalidad de la señora de Alvear.

La reunión será en honor de las señoritas Marta y Mercedes Madero Unzué y Clara Ocampo Alvear, que harán su presentación en sociedad.

* * *

La señora Sara M. Bonorino de Irigoyen acaba de hacer algunas donaciones con fines de beneficencia, en memoria de su extinto esposo el coronel don Martín Irigoyen.

Ha entregado $ 3.600 al asilo de huérfanos de militares; 2.000 al asilo naval; 2.000 a las obras del templo de Hurlingham y 1.000 para un altar de la Virgen de la Merced en la capilla del asilo de huérfanos de militares.

La suma invertida proviene de las diferencias de los sueldos militares del coronel Irigoyen en el tiempo que esa prestigiosa figura de nuestro ejército ocupó una banca en el congreso. Tales diferencias no fueron percibidas nunca por el distinguido jefe, por uno de esos rasgos de exquisita delicadeza que le eran tan habituales.

La viuda realiza piadosamente las ideas manifestadas alguna vez en vida, respecto a ese dinero, que hoy se convierte en una oportuna ayuda a la obra humanitaria y benéfica de instituciones de reconocida importancia.

Es ciertamente un homenaje digno de la memoria del coronel Irigoyen, cuyo recuerdo bendecirán los niños pobres beneficiados.

* * *

En casa de la señora Teodelina Alvear de Lezica se reunen esta tarde las damas de la comisión auxiliar del Patronato de la Infancia, a fin de acordar los detalles del festival artístico que con motivo de la colecta anual del "Día de los niños pobres" se celebrará en el teatro Colón, el 7 de octubre próximo.

Han sido invitadas varias conocidas señoritas, que han de tomar parte en el cuadro vivo titulado "Fe, Esperanza y Caridad", cuya dirección se ha encomendado al señor Pardo de Tavera.

Las damas se ocuparán además de todo lo concerniente al beneficio que a favor de la institución ha cedido la compañía de los bailes rusos que actúa en el Colón.

Esta fiesta, primera de su índole que se destina al patronato y que también por esta circunstancia ha de tener una auspiciosa acogida, se celebrará el 26 del corriente.

El programa será excepcionalmente novedoso y atrayente.

El reparto o solicitud de localidades se hará en casa de la señora Zelmira Paz de Gainza, habiéndose nombrado una comisión especial con este fin, que la forman las señoras:

Josefina Alvear de Errázuriz, Otilia Alcorta de Rodríguez, Leonor Basavilbaso de Piñero, María Luisa Quintana de Rodríguez Larreta, Teodelina Lezica de Uriburu, María Teresa Quintana de Pearson, María Rosa Lezica de Pirovano y Blanca Campos de Amadeo Artayeta.

* * *

Con motivo de ser el día de su cumpleaños, la señora Celia Sahores de Luro fué muy visitada por sus amigas, que pasaron a saludarla.

Vimos a las señoras:

Clotilde Palacios de Gonet, María Ignacia Hueyo de Moreno, Berta Bousson de Ibarra, María Luisa Cáceres de Astigueta, Estela Livingston de Luro, Estela Chevalier de Acevedo.

Señoritas: Elena Castro Cramwell, Sara Paz, Sofía [illegible] Dimet, María Elena Gibson, Sara [illegible] Xenia Allende, Marta Navarro Viola, Elena Luro, Dolores y Josefina Achával Riglos, Felicia Palacios, María Elena Cáceres, María Lucila Rosa, Celia Luro, etc.

* * *

El lunes próximo se dirán misas por el doctor Tomás E. de Anchorena, de 7 a 11 a. m., en el templo de la Merced.

La ceremonia ha de renovar las demostraciones de condolencia que hace un año provocó el fallecimiento de ese distinguido caballero.

* * *

La señora Mercedes Durán de Naón ofreció una fiesta infantil en honor de los amigos de sus hijos, Manuel y Carlos María.

Asistieron los niños Horacio y María Carmen Grigera Naón, María Justa y Victorio Reynoso Cabral, Tomás, Rebeca y Margarita Gowland, María Josefina y Dolores Martínez, Mariano, Matilde Dolores y José Antonio Guiraldez, Elsa Echazú, Benjamín Haymes, Max Sánchez Urtubey, María Cristina, Eduardo, Marta y Augusto Baltar, Eduardo Sara Elena Alejandrina y Susana Fresco, Nelly y Arturo Cordeyro, etc.

* * *

Se ha transferido para el próximo martes el banquete con que la comisión directiva de la Asociación Internacional Americana debía obsequiar esta noche a los ministros del Brasil y Colombia, señores Pecanha y Ancízar.

* * *

El interés que han despertado los cursos que sobre higiene práctica y bajo el patrocinio de la comisión de la Ayuda Social del Consejo Nacional de Mujeres dicta el doctor Squirru, se ha puesto de manifiesto en el número de concurrentes que va aumentando paulatinamente.

Ayer hemos visto allí a las señoras:

María Luisa Alvarez de Toledo de Broggi, Dolores Lavalle de Lavalle, Carolina Lena de Angerich, Fanny Carman de Cantón, Marc Ina Iribarne de Pita, Albina van Praet de Sala, Josefina Mitre de Caprile, Zulema García Quirno de Méndes Goncalves, Constanza Bravo de Villamayor, Belem Tezanos de Oliver, Filomena Devoto de Devoto, Carmen Olliden de Zuberbuhler, Adela Carranza de Mazzini, María Flora Rojo de Nougués, María L. de Núñez Brián, Dalinda Rojas de Rodríguez, Susana Hughes de Bomval, Leonor L. de Dickinson, Etelvina González Chaves de Torello, Olga Bossi de Fernández, Josefina Castro Almeyra de Idoyaga Molina, Magdalena H. de Mansilla, Nina Crespo de Silgueira, Susana A. de Castro Almeyra, Carmen Díaz Vélez de Alvarez de Toledo, Susana Pestaña de Méndes Goncalves, Elena Zavalla de Rueda, Matilde M. de Almanza, Ernestina Paz de Mendonca, Juliana Udaquiola de Sommer, Josefina Zuberbuhler de García Fernández.

Señoritas: Matilde Díaz Vélez, Esther y Raquel Méndes Goncalves, Inés Vega Olmos, Paulina Gowland Buttner, Olga Cordiglia Lavalle, Isabel y Fanny Cantón, Margarita Crisol, María Elena Cantón, Esther Alvarez de Toledo Celia Sommer, María Elisa y Servina Bellocq, Ofelia y María Rodríguez Egaña, Carmen Padilla Victorica, Elena y Angélica Castro Almeyra, Aurora Fernández, Matilde Almanza, Laura y Manuela Lavalle, Mercedes Moreno, Elena Lamárque, Clara Sarmiento Laspiur, Elvira Reyes, Dora y Judith Silguiera Crespo, Chela y Angélica Allende, Nelly Pietranera, etc.

* * *

Esta tarde se efectúa el casamiento civil de la señorita María Jovita Gómez Pombo con el doctor Angel María Oyuela.

Serán testigos, por parte de la novia, los señores Antonio F. Piñero, Teófilo Lacroze, David y Daniel Gómez Pombo; y por la del novio, los señores Julio Botet, Emilio Zorraquín, Arturo Oyuela y Conrado C. Cornú.

En la ceremonia religiosa, que se efectuará mañana a las 5.30 de la tarde en casa de la familia de la novia, serán padrinos la señora María Adelina Oyuela de Fauvety y el señor Lorenzo Gómez Pombo.

* * *

Mañana a las 4 de la tarde se celebrará en el Splendid Theatre la matinée organizada por el taller de señoritas aspirantes de San Vicente de Paul, de Temperley, a beneficio de la nombrada institución.

Se ha preparado un variado programa, figurando números de recitación a cargo de la señorita Celia Tornú.

La señorita María Luisa Lutscher cantará acompañada por la orquesta "La Wally", de Catelani.

Habrá además números de guitarra dirigidos por el maestro Salinas y también prestarán su concurso los notables prestidigitadores The Elias.

Alternarán en el programa algunos films muy novedosos.

El precio de los palcos es de 12 pesos y las plateas 2. Pueden solicitarse en la calle Mansilla 2698, o por teléfono al 3013 Juncal.

Las invitaciones llevan las siguientes firmas:

Lola Avellaneda de Viale, Lía G. Ch. de Cabred, Bernardina V. M. de Bazterrica, Etelvina G. H. de Torello, Hortensia A. de Tolla, María Isabel Martín de Casas, Dermidia F. de Bravo, Adela S. de Cascallar, María Lucía F. B. de Bourdieu, Dalmira Q. de Sáenz, Melchora A. de Pardo, María Cecilia U. de Hudson, María Manuela C. de García, Sara de Méndez, Blanca R. de Brandt, María Teresa B. de Hardoy, Elisa S. de Pondé, Carmen T. de Delfino, Ana T. de Viel, Elisa C. de Molina, María Esther V. B. de Cárrega, María C. de Lanusse, Carmen C. de Durá, Elvira G. de Souza, Emma C. de Ramos Oromí, Sara de la S. de Gandulfo, María Esther L. de Rojas, Sara G. de del Castillo, Isabel V. de Vidal, Luisa B. de Demaría, María Ignacia Argerich, Luisa Goroso, Zulema Flores Bravo, María Adela Cascallar Sarmiento, Paulina, Sara y Celia Palau, Joaquina, Elisa y Clotilde Caride Felisa Rosa Lanusse, Virginia Viel Temperley, Sida Mazzini, Mercedes, Lía y Cora González Carman, Rosa Mainero, Teresa Dresco, María Teresa Paseyro, María Hortensia y Urbelina Tollo, Catalina Richieri, Mercedes, María, Luisa y Ernestina Demaría, Lucila Huergo, Celia David, Lucila Bravo, María Blanca y Susana Brandt, Susana Hudson, Nelia Molina, María Antonia Rodríguez, Elisa Ussanna, Blanca y Carmen Cigorraga, Sara e Inés Méndez Delfino, Sara González Chavez Lía S. Cabred, Isabel y Elisa Vidal, Carmen Viale Avellaneda y María Ignacia Pardo.

* * *

Serán inhumados esta tarde en el cementerio del Norte, los restos de la señora Adelaida Muñoz de Navarro.

La señora de Navarro, cuyo fallecimiento ocurrió ayer, muere a una edad muy avanzada, después de haber sufrido las alternativas de una enfermedad que la tenía postrada hace varios años y rodeada del afecto y la consideración de cuantos la conocieron y supieron apreciar sus virtudes.

El acto de esta tarde, ha de ser una elocuente demostración del pesar que ha causado su desaparición.

* * *

La señorita Carmen Pérez Catán reune hoy a sus amigas, con motivo de su próximo enlace.

Asistirán, entre tras, las señoritas: Lila Lobos, Margarita y Mercedes Quiroga, María Teresa Alvarez Escalada, Emilia Rosende Mitre Emilia y María Teresa Ford, Enriqueta Arteaga Enriqueta y Cecilia Granvalle, María Elena Latorre, Isabel Gonnet, Inés Duhalde, Elba y Zulema Ramírez, Sara e Inés Méndez Delfino, Laura Piacentini, Rosina Richard Benítez, Emilia y Adela Pisone, Esther y Emma Souza Martínez, Guillermina, Alicia y Manuelita Williams, Celina González, etc.

* * *

El doctor José F. Molinari celebra hoy sus bodas de plata con la medicina y con tal motivo ha de verse muy agasajado por sus colegas y amigos.

El doctor Molinari se graduó en el año 1892 y desde esa fecha ha tenido una actuación importante y eficaz en el desenvolvimiento de su carrera.

Fué médico interno por concurso del hospital de Clínicas en 1891.

Interno por concurso del hospital Rivadavia en 1891.

Jefe de clínica de la cátedra oficial de ginecología en 1893.

Director del laboratorio del hospital Rivadavia, 1893.

Ocupó después los cargos de inspector de maternidades de la Asistencia Pública; profesor suplente de ginecología de la facultad de medicina; relator al congreso de medicina de 1910; profesor extraordinario de ginecología de la facultad de medicina, 1907, y actualmente es consejero de la facultad de medicina y presidente de la sociedad de Obstetricia y Ginecología.

* * *

Esta noche se realiza en el Splendid Theatre la función patrocinada por las señoritas del taller de aspirantes vicentinas de San Antonio, de la parroquia de Las Heras.

Figuran en el programa números de concierto que serán desempeñados por las señoritas Inés Muray y Ana María Lagrotta y los señores Leandro Delgado, Carlos Lagrotta, Benito Saravia y Juan P. Betbeder.

También se exhibirán interesantes cintas cinematográficas.

Patrocinan la velada las señoritas:

María Isabel Palacios, Matilde Otamendi, María Albarracín Guerrico, Carmen Fernández, María Carmen Echeverría, Matilde Hawkins, María Luisa Boerr, Albina Vázquez, María Luisa Castello, Celia Moyan, Lilia Hawkins, Elina Maldonado, Carmen Maldonado, Estesia Puch Maldonado, María Esther Ochoa, Juanita Brane, María Antonieta Boerr, Jacinta Arizabalo, Josefina de Andrea, María Haydée Brane, María Luisa Basso, Delia Díaz, Nydia Armaza Achával, Lola Díaz, Clara de la Cuesta Padilla, María Elena Caravias, Raquel Vázquez Arballo, Lía Regúnaga, Rosa Pertusso, Juanita López Jordán, María Zabalardo, Angélica Ruiz, Malena López Noel y María Elena López Noel.

* * *

Mañana es la fiesta principal del Señor de los Milagros, que se celebrará con el lujillo de todos los años en la basílica del Socorro.

Se cumple también el XIV aniversario de la coronación pontificia de esa antigua y venerada imagen.

El interior de la basílica ha sido vistosamente adornado por la fiesta.

Actúan de camareras las señoritas Juana y María de Anchorena.

El ornato de los altares ha estado a cargo de las siguientes personas:

Señora Carolina Lagos de Pellegrini, familias de Hernández y Viejobueno, señor Juan B. de Estrada, señorita Lola de Estrada, señor Ignacio de Casas Redruello, señoras María Salomé Freyre de Irondo, María L. de Bellocq y Dámasa Zelaya de Saavedra.

Esta tarde a las 7.3 serán las vísperas solemnes del Señor de los Milagros.

Mañana a las 10 a. m., solemne pontifical por el obispo monseñor Terrero y sermón del Señor de los Milagros por monseñor Luis Duprat.

Día 15, a las 10 a. m., oficiará monseñor Marcos Ezcura y predicará de la Santísima Virgen del Socorro, el presbítero Francisco Reverter, cura rector de San Cristóbal.

Día 16, a las 10, oficiará el cura rector de Monserrat, don Felipe Fonticelli y predicará del Santísimo Sacramento el cura de San Pedro G Telmo, don Juan José Guevara.

Día 17, a las 10, oficiará el presbítero Sebastián Monteverde, cura rector de San Antonio de Padua.

Día 18, a las 10, oficiará el presbítero Augusto Mac Nab.

Día 19, a las 10, oficiará el canónigo Pedro Ainciondo y predicará de Santa Constancia virgen y mártir (cuyo cuerpo se conserva en dicha basílica), monseñor Agustín Piaggio.

Día 20, a las 10, oficiará el R. P. Fabián Guillón, superior de las Escuelas Pías.

Día 21, a las 10, solemne misa de pontifical por el obispo auxiliar de La Plata, monseñor Francisco Alberti y predicará del Señor de los Milagros monseñor Juan Videla Cuello; a las 7.30 p. m. rosario, novena de la Santísima Virgen del Socorro, solemne bendición y adoración del Lignum Crucis.

Día 22, a las 7.30 p. m., rezo del último día de la novena de la Virgen del Socorro, oración pro pace y veneración de la reliquia de la Santísima Virgen.

* * *

La inauguración de la temporada dramática francesa en el teatro Odeon motivó una brillante reunión social en la aristocrática sala de la calle Esmeralda.

Las hileras de palcos tendían de largo a largo todo un alegre festón de sedas, tules y colores, cerrando el emjambre florido de la platea. El conjunto era de lo más animado e interesante.

Entre un mundo de señoras, estaban las señoritas:

Pepita Errázuriz, Marta y Sara Madero Unzué, Magdalena Ortiz Basualdo, Juana Sáenz Valiente, Josefina Cantilo Achával, Susana Basavilbaso Cárcano, Marta y Luisa Cantilo, María Esther Gómez Pombo, Amalia Zemborain, Mary y Josefina Helguera, Rosa Murga Lynch, Marcela Torres, Elena Aldao Unzué, Elisa Harilaos, Angela Bidau, Mercedes Alvear, María Carolina Harilaos Adriana Harilaos, Carmen y Sara Navarro Viola, María Esther Fernández, Zelmira Bollini Roca, María Elena Fauvety, Sara Tornquist, Carlota y Rafaela Díaz de Vivar, Cecilia Ligniéres, María Esther Etcheverri, Albertina, Herminia y Josefina Mayol, Elvira Castro, Fermina Madero, Laura y María Luisa Salas, María Cristina Méndez Terrero, Carolina Ugarte, Esther Solveyra Tomkinson, María Luisa Moreno Carabassa, Adela Ayerza, Amalia Moreno, Carmen Hunter, Carmen y Cella Echagüe, Enriqueta del Solar, Joaquina y Rosa Olivér, Sofía Sara Madero, Carmen Carballido, Lola Guiraldes María Julia y Carmen de Bary, Alicia y Esther Viale, Susana de Bary, Sara Paz, Hortensia y Corina Berdier, María Adolfina Olivares Sundblad, Lila Bermejo, Ana Lucía Molina, María Isabel y Julieta Pueyrredón, Angélica Gómez Molina, Cora y Margarita Escalada, María Teresa Guerrero, Marta, Celia y Angélica Saavedra Siegmann, María y Sara Alcobendas, Ana Mantilla, María y Sara Vela, Cora Smith, Mercedes Alzaga, Jacoba Gorostiaga, Jorgelina y Celia Cano, Lucrecia y Amalia Castaño, María Dorado, Mercedes, María Teresa y Elena Santamarina María Duhau, María y Angélica Villafañe Lastra, María Elena Caprile, Margarita Abella, Zelmira Rojo Jurado, etc.

* * *

Se ha fijado para mayo del año próximo el enlace de la señorita Julia Mackinley Zapiola, con el señor Ismael Alcácer.

* * *

En honor de un grupo de amigas íntimas, la señorita Emma del Campo ofreció anoche una comida.

La reunión se prolongó hasta altas horas de la noche.

Asistieron las señoritas Angélica y Silvina del Campo, Celia Martínez Seeber, María Esther Aguirre, Sofía Eguzquiza, Marta Cabrera y los señores Federico Ezcurra, Juan José Elizalde, Rodolfo Maschwitz, Cristián Fernández Madero, Jorge García Uriburu, etc.

* * *

El 8 del mes próximo será consagrado el enlace de la señorita Angélica Mercedes Billordo con el doctor Carlos Dólera.

La ceremonia se realizará en la iglesia de San Miguel, a las 9.30 de la noche, y será muy íntima, debido al luto que guarda la familia de la novia.

* * *

Se ha formalizado el compromiso de la señorita Petrona Varela con el señor Rafael César Badía.

* * *

En casa de la novia y en la mayor intimidad será consagrado pasado mañana a las 9.30 de la noche el enlace de la señorita Teresa Gómez Conrado con el señor Eduardo Gismondi.

Bendecirá la unión el R. P. Raymundo Gabelich y serán padrinos la señora Matilde C. de Gismondi, madre del novio, y el señor Francisco J. Ferrari.

* * *

El doctor Victorio Monteverde será objeto de una demostración por parte de sus amigos, quienes le ofrecerán esta noche un banquete en la confitería París, con motivo de su nombramiento de profesor de la facultad de medicina.

La demostración asumirá vastos contornos.

* * *

Se acentúa la mejoría de la señora María Fynn de Shaw.

—Mejor, el señor Bernardo Velar Irigoyen.

—Se encuentra enferma, la señorita Matilde Nocetí Campos.

—Enferma, la señorita Benujamina Fernández

* * *

Se ha concertado el compromiso matrimonial de la señorita Celina Márquez Burgos, con el señor Abelardo Rosales.

* * *

Mañana es viernes de moda en la confitería París y como siempre, los salones familiares de esa elegante casa han de verse favorecidos por distinguida concurrencia.

* * *

Han llegado:

De Misiones, el señor Juan José Lanusse y su hija Marta.

—De Córdoba, el doctor Ignacio Allende

—De Balcarce, el señor Roberto Scharff Klappenbach.

—De Santiago de Chile, la señora Julia Flores de Vergnasco.

—De Montevideo, las señoras Dolores Piccardo de Caprile y sus hijas María Antonieta y Sara, María Esther Ibarlucea de Christophersen y su hija Margarita, Lola Caprile de Casaravilla Sienra, el señor Miguel Lasala y su señora Violeta Supervielle.

—Del Azul, el doctor Ricardo Argerich y su señora Consuelo Piarentini.

—De Córdoba, el señor Roberto Roldán y familia.

—De San Luis, la señorita María Barrat.

* * *

Han partido:

Para Montevideo, la señorita María Magdalena Villegas Márquez.

—Para Lincoln, los señores Eugenio Richard Benítez, Francisco Arechavala y Carlos Sastre.

—Para Córdoba, el doctor Eduardo Crespo y familia.

—Para Rosquín, el señor José Iglesias Paz y familia.

—Para Santa Fe, el diputado nacional Domingo Frugoni Zavala.

—Para Montevideo, el doctor Juan Carlos Vidiella y su señora Elvira Serrosa.

—Para Mendoza, el señor Eduardo Funes y familia.

—Para Córdoba, el señor Jerónimo del Barco.

—Para Tucumán, el señor Alejandro Luzuriaga y familia.

—Para San Nicolás, el doctor C. Sierra.

—Para Montevideo, el señor Eduardo Bárcena y familia.

—Para el Rosario, el señor Enrique Astengo.

* * *

De La Plata:

El señor Pedro Coll y señora María Albarracín de Coll hicieron oficiar ayer una misa en San Ponciano, con motivo del 25.o aniversario de su casamiento.

Por la tarde recibieron el saludo de sus amistades, a las que obsequiaron con un te.

—Se encuentra mejor el doctor Tomás Puig Lomez.

—Sigue delicado el doctor Cabino Salas.

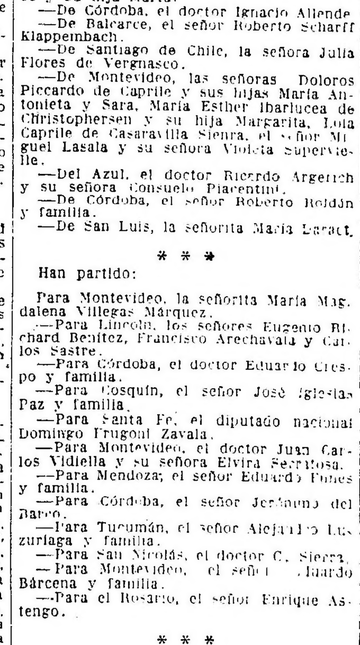

Marca Registrada

POLVOS DE TALCO

Marca Registrada

MENNEN

Para criaturas especialmente, pero excelente para todo el mundo. Millones y millones de crituras hoy están contentas porque experimentan todos los placeres que traen los Polvos Boratados de Mennen.

Para señoras especialmente, pero excelente para todo el mundo. El exquisito TALCO VIOLETA que trae a tocador el verdadero olor de las violetas naturales.

Polvo para hombres, especialmente para uso después de afeitarse y para uso general. Un polvo riquísimo, que no se nota en la cara y suaviza y conserva la piel.

Todos los polvos de MENNEN son absolutamente puros e higiénicos y pueden usarse con toda confianza

EN VENTA EN TODAS LAS DROGUERIAS FARMACIAS Y BAZARES
EN BUENOS AIRES Y LAS PROVINCIAS

Unicos introductores:

DONNELL Y PALMER

562 - MORENO - 572 BUENOS AIRES

Nuestras relaciones internacionales

SOBRE LA MINUTA DE COMUNICACION SANCIONADA EN DIPUTADOS

Funda su voto el doctor Oyhanarte

"CADA UNO SE DEBE A LA ESCUELA QUE HA SERVIDO Y A LA CAUSA QUE HA SOSTENIDO"

Los viejos procedimientos de la política de cámara en desuso

El P. E. sabrá afrontar la grave responsabilidad de esta gestión con toda serenidad y conciencia

Publicamos a continuación el texto de la versión taquigráfica de la sesión de la cámara de diputados en que fué discutida la minuta de comunicación tendiente a pedir informes del P. E. sobre los resultados de sus gestiones entabladas ante el gobierno alemán y disposiciones adoptadas frente a las denuncias de los Estados Unidos por las comunicaciones telegráficas violatorias de la neutralidad.

Completaremos la información que ya adelantamos al respecto.

Después de presentada la minuta y de fundar su voto acerca de ella el señor Oyhanarte, habla el diputado de Vedia manifestándose de acuerdo con éste en cuanto a la inoportunidad de pedir esos informes en las circunstancias actuales. Agrega que el gobierno vela por los fueros y prestigios del país como lo han podido hacer otros gobiernos anteriores, pero no se puede decir que acaso mejor que ellos.

Propuso que el asunto que se debatía pasara a estudio de comisión.

Documentación conocida—

Dice entonces el

Sr. Oyhanarte — Pido la palabra.

Yo quisiera también que se dé a este asunto la resolución que aconseja el señor diputado que acaba de hacer uso de la palabra, es decir, que esta minuta de interpelación pase a la comisión respectiva. Me parece lo más conveniente, señor presidente, toda vez que, como acabo de manifestarlo, en este asunto, como como en todos el poder ejecutivo realiza sus negocios con la más amplia publicidad. Tanto es así que me parece que los datos que pedía el señor diputado por la capital ya están anticipados por el gobierno en la documentación que se ha dado a luz pública, y si a su respecto puede hacerse el distingo de que no es esa la documentación oficial que pide el señor diputado, yo le anticipo la seguridad de que es la misma que el poder ejecutivo podrá mandar a la honorable cámara.

Nuestra política internacional—

En cuanto a la rectificación desde el punto de vista personal que hace el señor diputado doctor de Vedia, yo por mi parte, leal y honestamente, siento no acompañarlo. Creo que uno de los grandes pecados del régimen ha sido no dirigir la política internacional con la altura que se debía a preeminencias de la nación argentina. No es el momento oportuno para reeditar estas viejas cosas que tocan muy hondo en el corazón de los argentinos; no es el momento de recapitular sobre la desastrosa gestión de otros presidentes y de otros gobiernos respecto a la política internacional del país; no es el caso de volver la mirada retrospectivamente o si se quiere de traerla a los linderos mismos del momento en que nos toca vivir, cuando hemos visto, señor presidente, que reclamaciones que debieron resolverse por los fueros de la soberanía y nada más que por los fueros de la soberanía, algunas naciones se permitieron acordarlas por el afecto o la amistad que les inspiraban determinados presidentes argentinos.

Yo tengo el convencimiento, que podría documentar, que no se ha hecho, señor presidente, con nuestros intereses nacionales, y esto desde una larga data, la gestión que correspondería. Tengo para mí, dormitando en el fuero de mi espíritu, la creencia que — ojalá fuera un error — de que a las veces los gobiernos anteriores han comprometido nuestro patrimonio histórico permitiendo que se nos cercenara el mapa, herencia sagrada que nos dieron nuestros mayores, tanto más respetable porque podría decirse que los límites fueron trazados por la punta de la lanza de los caudillos anónimos o de los venturosos patriotas que se lanzaron a la estupenda aventura de formar y de delinear nuestra nacionalidad.

Eso creo, señor presidente; pero en punto a considerar las gestiones de los gobiernos anteriores con respecto al actual, me creo con una absoluta soberanía para estar en completa discordancia con el señor diputado por la provincia de Buenos Aires, señor de Vedia. Cada uno de nosotros nos debemos a la escuela que hemos servido y a la causa tan opuesto y tan contradictoria que cada uno de nosotros hemos sostenido.

Sr. Vedia — Pido la palabra.

Entiendo, como el señor diputado, que éste no es el momento de hacer una discusión sobre el particular.

En las palabras de mi rectificación anterior no he querido aludir a errores o extravíos de cancillería, que son notorios y que he censurado en su época; pero sí dejar a salvo mi propia opinión, que creo ha de ser la de gran parte de la cámara, en el sentido de dejar establecido que, felizmente para el país, todos los presidentes argentinos han sabido o querido defender con patriotismo los prestigios y los fueros de la nación.

Sr. Presidente (Pérez Virasoro). —Está en consideración la indicación formulada por el señor diputado Vedia: que la minuta presentada por el señor diputado por la capital pase a la comisión de negocios extranjeros.

Sr. Oyhanarte — Yo agregaría que la minuta pase a la comisión para despacharla y no para matarla: con recomendación de pronto despacho.

Sr. Carrasco — ¿Votando en contra de la moción del señor diputado Vedia, se trataría la minuta sobre tablas?

Sr. Presidente (Pérez Virasoro). —Sí, señor diputado; porque es lo que prescribe el reglamento.

Concepto bien claro sobre la materia—

El señor de Tomasso, autor de la minuta en discusión, advirtió que dejaba en ella todo el tiempo necesario para que el poder ejecutivo pudiera desenvolver su gestión con motivo de los últimos acontecimientos. Entendía que los asuntos de esta delicada naturaleza debían ser discutidos por eso mismo en el parlamento, como ocurre en los Estados Unidos, repudiando toda negociación secreta que pudo haber de parte del poder ejecutivo.

A esto contesta el

Sr. Oyhanarte. — Pido la palabra.

Para decir solamente que coincido con el repudio del señor diputado por la capital sobre las tramitaciones secretas; y para tranquilidad de su espíritu, y mientras se resuelva esta minuta — que sospecho ha de aprobarse — puedo decir, y por eso he dicho en mi anterior exposición, que la documentación que se ha hecho pública por los diarios sobre las tramitaciones con el imperio germánico, es absolutamente toda la documentación que hay en el incidente, como el señor diputado podrá verlo, cuando venga a la cámara esa misma documentación.

No sé hasta dónde me sería permitido aseverarlo, pero conozco el hecho y no tengo por qué reservarlo — el funcionario que ejerce actualmente la primera magistratura del país tiene un concepto bien claro sobre esta materia y piensa que en cuestiones tan graves para los destinos del país, — como en toda cuestión pública, no pueden aceptarse las tramitaciones en la sombra ni a media luz, sino que han de hacerse a la luz meridiana de la verdad y con el conocimiento ilimitado de la opinión pública.

Por otra parte, todos nosotros nos hemos formado — en lo poco que podamos significar — en las filas del pueblo, y claro está que no hemos de cambiar nuestros métodos ni nuestras convicciones desde el poder; y no creemos que en asuntos tan trascendentes, como son las relaciones internacionales del país, se puedan seguir los viejos procedimientos de la política de cámara, ni las reservas, ni el espionaje, ni la chismografía, sino la alta política internacional que cabe a un país como el nuestro, de instituciones democráticas y republicanas, y que lleva en su propia soberanía la más grande de todas las fuerzas para imponer el respeto y la consideración a todos los pueblos de la tierra.

—Varios señores diputados interrumpen al orador.

¡No señor!

He creído que una parte de lo que preguntaba el señor diputado de Tomasso ya está anticipado a todo el mundo; y por otra parte, me parece que lo que se refiere a la denuncia de los Estados Unidos podría tener el inconveniente de no dar al tiempo lo que es del tiempo, porque si se están haciendo las tramitaciones, desde luego ellas imponen ciertos métodos que no permiten por ahora la discusión por el parlamento.

Sr. Escobar. — Pero eso lo dirá el señor ministro.

Sr. Oyhanarte. — Está equivocado el señor diputado al creer que yo no deseo que venga el ministro, que venga o que no venga, me tiene sin cuidado, sabiendo como él que el país tiene blasonados gestores. He dicho que me parecía un poco anticipado el deseo del señor diputado al pedir que viniera el ministro a dar explicaciones sobre un asunto que región está tramitándose, porque es sabido que mientras estas cuestiones están planteadas de cancillería a cancillería no se pueden tratar en el parlamento hasta que no se sepan los resultados, a menos que pospongamos la constitución y que pretendamos dirigir las relaciones exteriores, que hoy están, lo repito, dirigidas como nunca lo han estado.

Sr. Escobar. — El ministro dirá eso, no el señor diputado.

Sr. Oyhanarte. — La constitución establece que las relaciones exteriores del país no las dirige el parlamento sino el presidente de la república, y sobre él pesa la grave responsabilidad de esta gestión, que el sabrá afrontar — como ha afrontado otras —con toda serenidad y conciencia.

Así es que yo no digo lo que interpreta el señor diputado: no abogo por que no venga el señor ministro. En horabuena, que venga: pero la documentación, como he anticipado, será la misma que conoce el pueblo argentino, por el cual el gobierno argentino tiene en todo caso tan alto respeto, como el honorable congreso.

Otras manifestaciones—

El señor de Vedia, que vuelve a hablar, encuentra justificadas las palabras del señor de Tomaso y su minuta, no ajustando su criterio a ningún interés ocasional. Contrariamente a lo sostenido, creía que el gobierno actual no se había sindicado por la publicidad de sus actos.

En cuanto al señor Costa, después de aclarar la parte relativa a la fecha de la comparencia del ministro, dijo que si bien el gobierno está facultado para dirigir las relaciones exteriores, sus finalidades son de facultad privativa del soberano congreso. Encontraba que los razonamientos hechos con su habitual claridad por el señor Oyhanarte llevaban a establecer que la diplomacia se debate, se tramita y se resuelve con los mismos métodos de libertad, de liberación y de parlamento que son características de la democracia y a que él, dentro de su idiosincracia de hombre de partido y de hombre político se inclinaba decididamente. Ya no es la diplomacia una ciencia oculta.

El señor Escobar, por su parte, encontraba prudente fijar una fecha con plazo prudencial, entendiendo que el ministro debía elevar todos los antecedentes a la cámara en sesión pública, como sucede en todos los países.

Agregó que cuando se discuten estas cuestiones que afectan la soberanía, el decoro y la dignidad de la nación, desaparecen los partidos políticos, para unirnos en un solo anhelo, en una sola aspiración: la defensa del honor y de la integridad nacional.

Se insinuaba la conveniencia de que la minuta fuera votada por partes.

Gobierno de amplia discusión—

Dice todavía el

Sr. Oyhanarte. — Pido la palabra.

Las palabras pronunciadas por el diputado por la provincia de Buenos Aires, señor Vedia, me obligan a decir estas dos bien concretas.

Yo, de mi punto de vista, rechazo en absoluto y no le acepto al señor diputado, aunque él es soberano dentro de su fuero interno, sostener que el actual gobierno no sea un gobierno de amplia discusión y de vistas e ideas perfectamente conocidas. Y como la ciencia del gobierno no es una ciencia de palabras sino de hechos, y no tiene nada que hacer con las disertaciones académicas ni las ampulosidades literarias, sino que se afirma y se practica realizando hechos, poniendo en obra las ideas; honrada y cabalmente, con probidad de miras y de intenciones, sostengo que este poder ejecutivo ha hecho conocer al país prácticamente cuáles son sus orientaciones en todos los órdenes de las actividades gubernamentales en que le ha tocado actuar y resolver. Las ha hecho conocer, señor presidente, empezando por la cuestión obrera y sus conflictos con el capital, en los problemas concretos en que le ha tocado entender, dando la razón a quien correspondía dársela, no en vista de conveniencias más o menos inmediatas o remotas, sino con un alto espíritu de equidad y de justicia.

Bases concretas y efectivas—

Sostengo, señor presidente, y no quiero detenerme en esta digresión, que el actual poder ejecutivo ha resuelto todas las cuestiones que se le han planteado y ha indicado sus vistas y orientaciones en proyectos que han venido al seno de la cámara, proyectos que habrán sido buenos o habrán sido malos, pero que eran proyectos e ideas exteriorizadas que constituían bases concretas para iniciar la reorganización efectiva de las finanzas y de la administración nacional. Tales proyectos sólo dieron origen a largas discusiones con el resultado negativo que todo el mundo conoce.

En su discusión se planteó esta situación dual: cuando el poder ejecutivo pidió una suma determinada de dinero para salvar las graves dificultades financieras que como un patrimonio nefasto le dejaron las anteriores administraciones, le of decir al diputado por Santa Fe, señor Mar-

Ferrocarril Central Argentino

CULTIVAR CON CIENCIA

¡Producir! ¡Producir! ¡Producir!

Hasta en los puntos más secos de la República se puede conseguir una cosecha de granos.

En la chacra experimental del Ferro Carril Central Argentino, en Tacanas, en el límite de las Provincias de Santiago del Estero y Tucumán, donde solamente llueve en algunos meses del año, se producen milo, kafir, feterita y otros cereales en abundancia, mediante el sistema de cultivo en secano.

La Administración del Ferro Carril Central Argentino tendrá sumo placer en dar detalles del sistema empleado y otras informaciones a los que se interesen por ellas.

Cosechar en abundancia

B. Mitre 299, Buenos Aires. C. H. PEARSON, Gerente

tínez Zuviría, que no convenía consolidar la deuda, que era una operación financiera desastrosa y detestable, — no serán estas sus palabras, pero ese era su concepto, — que convenía seguir renovando como hasta aquí. Ese fué también el criterio de muchos señores diputados.

Sr. Presidente (Pérez Virasoro). — Advierto al señor diputado que no están en discusión los actos del poder ejecutivo, sino la minuta del señor diputado por la capital.

Sr. Oyhanarte. — Es cierto, pero me obligan las palabras del señor diputado por Buenos Aires.

Mira puramente política—

Por otra parte, esta minuta, no sé si en el concepto del señor diputado que la propone, pero sí en el concepto de muchos señores diputados que la van a apoyar, tiene también — ¿para qué negarlo? — una mira puramente política.

Sr. Carrasco. — Prejuzga el señor diputado; prejuzga injustamente, porque yo voy a votar la minuta y no me mueve en absoluto ninguna mira política.

Sr. Presidente (Pérez Virasoro). — Tenga la bondad de no interrumpir el señor diputado.

Sr. Vedia. — Mi moción es la mejor prueba.

Sr. Oyhanarte. — No sería una cosa del otro mundo. ¿Qué hacemos en el congreso, sino hacer política, cada uno del punto de vista de sus convicciones?

Sr. Carrasco. — Política de buen gobierno.

Sr. Presidente (Pérez Virasoro). — Ruego a los señores diputados se sirvan no interrumpir.

Sr. Oyhanarte. — No vengamos a agitar, aquí un falso patriotismo baladí, porque no me dirijo a él. Me dirijo a cosas más hondas, y a intereses más permanentes.

Y para probarle al señor diputado que estoy en lo cierto voy a documentar mi afirmación.

Conveniencias de la ley y de la justicia—

Le voy a documentar mi afirmación. Pero digo, señor presidente, como afirmación terminante y perentoria, dentro de mi convicción, de que este poder ejecutivo ha dado sus vistas al país, y que cuando le ha tocado resolver las cosas las ha resuelto. Y eso podrá ser vituperable del punto de vista de algunos señores diputados; pero esas decisiones y actos de gobierno son hechos y ante los hechos se acabó la filosofía. Cuando se han planteado conflictos obreros en la capital, o huelgas que amenazaban la tranquilidad y el aporte legítimo de la clase trabajadora y suficiente, el poder ejecutivo se ha interpuesto entre los grandes intereses creados y ha hecho prevalecer por sobre todas las conveniencias, las de la ley y las de la justicia. Pero decía que al señor diputado por Santa Fe le parecía que en aquel momento no convenía consolidar la deuda. Pero cuando tuvo que usarse de este procedimiento, por las circunstancias que todo el mundo sabe, porque la cámara no despachó la autorización del empréstito, porque hubo aquí en el congreso la mira de alargar las cosas y los términos, porque mientras discutíamos nos pasó lo que en la conocida fábula de Lafontaine, que al cuervo se le cayó el queso de la boca: mientras discutíamos si eran galgos o podencos, Estados Unidos, que era la única nación que podía facilitarnos dinero, entró en estado de guerra y con su intervención en el conflicto se hizo imposible el empréstito externo. Se hicieron grandes críticas aquí, y el señor diputado por la provincia de Buenos Aires, doctor Moreno criticó acerbamente a su vez el procedimiento de las renovaciones, que era el único de que podía echar mano el poder ejecutivo.

Sr. Presidente (Pérez Virasoro). — Me permito llamar a la cuestión al señor diputado.

Sr. Oyhanarte — Todas las cuestiones son posibles en el congreso.

Sr. Presidente (Pérez Virasoro). — No están en discusión los actos del poder ejecutivo, señor diputado.

Sr. Oyhanarte — Voy a concretarme.

Decía que el señor diputado Moreno encontraba vituperable lo que aplaudía el señor diputado Martínez Zuviría. Es decir, palos porque bogas, y si no bogas, palos.

Deudas del régimen—

Y yo me pondría en el caso de los señores acreedores y diría con el lenguaje simplista del personaje Pantalón de la comedia de Benavente, que no quería sino su dinero y su dinero. Esto decían los acreedores, y ante el reclamo del dinero, no había discusiones ni dilaciones posibles; había que pagar para salvar el crédito de la nación, torpemente comprometido por el régimen.

Sr. Carrasco — Y para eso el gobierno violó la ley orgánica del Banco de la Nación!

Sr. Oyhanarte — Los que la violaron fueron los que tomaron ese dinero y los que se lo gastaron.

Sr. Carrasco — ¡Porque era el régimen! Este es el caso.

Sr. Oyhanarte — Eran deudas del régimen, y el aumento eran intereses de las mismas deudas flotantes. ¿O cree el señor diputado que las deudas se van a rescindir sin pagarlas? ¿O no sabe que un capital enorme o cuyos vencimientos es renovado, devenga grandes intereses?

Sr. Carrasco — Me refiero a la violación de las leyes...

Sr. Presidente (Pérez Virasoro)— Permítame. El señor diputado Carrasco no tiene la palabra.

Sr. Oyhanarte — Me salta a la boca la expresión aquella de un señor diputado cordobés, que decía que nos sobresaltamos sobre ciertas violaciones del reglamento, pero pasamos a nado la constitución! (Risas y aplausos).

Intereses políticos—

Pero decía, señor presidente, que en este asunto—que seguramente hubiera tenido una solución tranquila si este legislador no hablara — hay también, sí, y es innegable, un propósito que a mí no me intranquiliza, señores diputados; hay un propósito político, porque yo no creo que en el breve espacio de un año haya cambiado tan esencialmente la constitución del parlamento argentino.

Me extraña esta impaciencia de ahora, que quiere saber cómo, cuándo y quien dirige las relaciones internacionales, a pesar de que la constitución lo dice! Ahora recién se le ocurre al congreso preocuparse tan celosamente de las relaciones internacionales, y aun por aquéllos para los cuales las fronteras no existen, sino como resabios atávicos y bárbaros!

Sr. Carrasco — Es que nunca ha ocurrido lo de ahora, señor diputado. Nunca se ha insultado a la nación en la persona del señor ministro de relaciones exteriores. ¡Jamás ha ocurrido semejante cosa!

Sr. Oyhanarte — Yo, señor presidente, puedo documentar con mi experiencia personal de que aquí se agitan, como siempre, intereses políticos.

Sr. Presidente (Pérez Virasoro). —Permítame el señor diputado.

La presidencia entiende que el señor diputado no está en la cuestión.

Sr. Oyhanarte — Voy a terminar.

Sr. Presidente (Pérez Virasoro)— —Si el señor diputado entiende que está dentro de la cuestión, la cámara va a resolver.

Sr. Oyhanarte — No se agite el señor presidente.

Sr. Presidente (Pérez Virasoro)— No me agito; pero tengo el deber de llamar al orden al señor diputado si sale de la cuestión.

Pido que la cámara resuelva, de acuerdo con el artículo 153 del reglamento.

Los señores diputados que creen que el señor diputado está dentro de la cuestión, sírvanse ponerse de pie.

Sr. Riú — Pero, señor presidente: nunca se ha hecho eso de aplicar una mordaza.

Sr. Presidente (Pérez Virasoro)— No es una mordaza.

Sr. Melo — Nunca se ha hecho esto! Ha habido siempre una gran tolerancia.

Sr. Goyeneche — Ha habido siempre una gran tolerancia de parte de la presidencia.

Yo creo que el señor diputado...

Sr. Presidente (Pérez Virasoro)— Permítame el señor diputado. La presidencia ha tomado esta medida en obsequio a la eficacia de la deliberación; nada más. Ella escucha al señor diputado con el mayor placer si la cámara autoriza al señor diputado, no hay ningún inconveniente en que continúe su exposición.

Sr. Oyhaarte. — Ya habría terminado, señor presidente.

Sr. Presidente (Pérez Virasoro)— Continúa con la palabra el señor diputado por Buenos Aires.

Dualidad de criterio—

Sr. Oyhanarte. — Voy a decir esto para terminar: yo planteé en algún momento en el congreso una minuta de comunicación que se refería — ¡cómo la voy a desvincular! — que se refería precisamente a un asunto de orden internacional. Quise preguntar al anterior poder ejecutivo, sin complacencias ni determinaciones de tiempo, con qué concepto había intervenido y había promediado en el conflicto creado entre las repúblicas de Estados Unidos y Méjico, y al mismo tiempo pedí que nos hiciera conocer aquel negociado que todo el mundo conocía por los diarios, pero no oficialmente, y que se llamó en su hora el A B C, que establecía la forma para resolver conflictos futuros entre las repúblicas del Brasil, Chile y la Argentina.

Esa minuta vino aquí, señor presidente; yo hablé, la fundé, y se votó negativamente. No se sancionó sobre tablas, como es, puede decirse, la jurisprudencia de la cámara en todos los casos y tuvo hasta el voto adverso de los señores diputados socialistas, quienes votaron para que la minuta pasara a comisión, es decir, se la mató, en esa forma, con la complacencia de todos los señores diputados; no se volvió a hablar más de aquella iniciativa.

Aquella minuta para un asunto, si no tan grave, de igual naturaleza al que tratamos, no preocupó a nadie y nadie se apasionó por él. Ni siquiera se discutió, pues se mandó a comisión, sin otro argumento que el de un voto negativo.

Tengo, pues, la experencia mía, dolorosa, de la dualidad de criterio para tratar asuntos de esta misma índole, en forma, pues, que digo que es de ahora, de reciente data, este interés, que yo alabo desde luego, de la cámara de diputados por los asuntos internacionales.

He terminado.

Después de un ligero cambio de opiniones, la minuta se sanciona en la forma que ya dimos a conocer.

ARTE Y TEATRO

TEATRO FRANCES

"LES ROMANESQUES"

La primera obra teatral de Edmond Rostand está construída con los convencionales materiales de la comedia italiana; acusa trama ingenua y sencillez conceptual; todo, en "Les Romanesques", está supeditado al encanto de la versificación, que deja despuntar las innatas cualidades del maravilloso poeta y prestigioso engarzador de rimas de "La Princesse lointaine" y "Cyrano de Bergerac".

Los tres pequeños actos de este ligero aunque delicado "passetemps" escénico-poético, sirvieron anoche de presentación a la compañía de André Brulé. Este eminente actor, que descuella sobre todo en la comedia de costumbres y en el drama fuerte, puso asimismo su talento, su desenvoltura y los recursos de su dicción esmerada, al servicio del rol del romancero Percinet, destacando las bellezas del verso rostaniano con encomiable acierto.

Mlle. Sabine Landrey nos ha resultado una inteligente actriz, una "ingénue" exquisita, rica en matices y en intención picaresca. Dice con finura y posee sin duda las cualidades de interpretación propias del género.

El amable conjunto de esa "fantasía" a la cual su autor tuvo el excelente gusto de quitar toda pretensión de trascendencia — lo que aumenta su valor — con el "rondel" final.

"Des costumes clairs
Des rimes légères..."

lo completaron con justitud los señores Gildès (Bergamín), Louis Sance (Parquinot) y Gaston Séverin, quien salvó acertadamente los escollos de su ingrata parte de Straforel.

Robusteciendo la substancia del espectáculo, un tanto demasiado breve, André Brulé, las señoritas Landrey y Fèraune y los señores Gildès y Séverin dijeron poesías del mismo Rostand, en las que campean sus multiformes cualidades de certero domeñador de la rima.

Aunque era de abono la velada, los entreactos fueron breves. Nadie se ha quejado, hasta ahora. Es cosa de alabar, como un progreso evidente.

R. M.

EN EL COLON

La única variante introducida en el programa que desarrollaron anoche los bailarines rusos, fué "Soleil de Nuit", un cuadro extraído de Snegorutchka, ópera del célebre Rimsky-Korsakof, y que es la primera muestra del talento coreográfico de Masine.

En la noche que precede a la aparición del sol de primavera, de Yarilo la divinidad que la Rusia pagana adoraba como el supremo animador, como el dios del amor y como padre de toda felicidad, los buenos paisanos se entregan a la más loca alegría y bandas de bufones corren, saltan y bailan, mientras que los niños y mujeres imitan con sus movimientos los vaivienes del sol, y un paisano, el inocente, imita los movimientos del castor, el pequeño animal imagen viva del trabajo y de la industria. La música de Rimsky reune todos los carácteres de su producción y un decorado bien típico sirve de magnífico marco a esta pequeña obra de gran color.

Hoy se repite para el turno par el programa de anteanoche.

GACETILLA

ODEON

Esta noche en función extraordinaria fuera de abono la compañía dramática francesa Brulé pondrá en escena la pieza en tres actos de Henri Lavedan "Le duel" en la cual el primer actor M. André Brulé tendrá a su cargo el rol del bata Daniel y la actriz Regina Badet el de la duquesa de Chailles.

"Le duel" es una de las más vigorosas producciones del teatro dramático francés contemporáneo y esta compañía la pone en escena con especial acierto, a juzgar por las crónicas elogiosas de la prensa chilena y brasileña, donde en su reciente jira fué representada.

OPERA

El programa para hoy comprende la comedia en dos actos "La garra", una de las más vigorosas producciones del aplaudido comediógrafo español Manuel Linares Rivas.

Irá precedida del juguete cómico de Fernández Villar "Punta de viuda".

Finalizará el espectáculo con el apropósito cómico de López Marín "Lagarto! Lagarto!" escrito expresamente para el primer actor Salvat y en el cual éste ejecuta al piano un concierto cómico.

Para mañana se anuncia "Los malhechores del bien" de Benavente.

DEBUT DE LA GOYA

Conforme lo hemos anunciado, mañana viernes a las 5 p. m., en matinée extraordinaria, se realizará el debut de la celebrada tonadillera La Goya, artista que cuenta entre nuestro público con marcada simpatía por su actuación en anteriores temporadas. Hará su presentación a nuestro público La Gioconda, joven bailarina que hay interes por conocer.

El espectáculo se iniciará con la farsa cómica de Arniches "La casa de Quirós", por la compañía que dirige el actor Arsenio Perdiguero.

VICTORIA

A pesar de los disturbios callejeros de anoche que quitaron concurrencia a algunos espectáculos, la sala de este coliseo se vió muy concurrida.

La original comedia "Monsieur Beverley" sigue interesando al público que aplaude entusiastamente sus bellas escenas tramadas por el autor con pleno dominio de la técnica teatral e interpretadas por esta compañía con mucho colorido y verdad.

"Monsieur Beverley" lleva miras de marcar el "record" de las representaciones en esta temporada. Bien se lo merece por cierto.

NACIONAL

"Tiempos viejos..."

Federico Mertens es uno de nuestros autores que ha cultivado con acierto el género cómico, en el cual ha sabido poner toques de ingenio que han dado a varias de sus producciones una frescura que las ha presdispuesto al éxito. Sus tipos cómicos son en general bien observados y tratados con especial acierto.

En la obrita estrenada anoche vuelve a demostrar estas favorables condiciones de observador amable.

"Tiempos viejos..." triunfa por los personajes cómicos que destruyen la lamentable pobreza y vulgaridad de las situaciones dramáticas. Porque la estructura de la zarzuela en su faz sentimental es frágil y pueril. Ese romance de la almacenera, el teniente y el conscripto, está tratado sin originalidad y sin observación. Aparte de que, también, resulta un tanto anacrónica esa descripción borrosa de nuestros pretéritos cuarteles, vistos caprichosamente por el autor. En verdad, juzgada la producción de Mertens en esta parte, se le encontrarían muchas fallas visibles que comprometerían su aceptación.

Pero contrabalancea esta deficiencia básica la pintoresca y acertada presentación de los personajes cómicos donde el autor hace gala de su sano humorismo y la picaresca gracia del diálogo sostenido valientemente. Tiene un promer cuadro excelentemente descriptivo y donde Mertens demuestra dominar la técnica teatral.

Hay dos tipos cómicos tratados con relieve: el veterano Peñalva (Vittone), que el actor interpretó con excelente acierto, y el conscripto Natilla, hecho graciosamente por Pomar.

La producción ha sido comentada musicalmente por el infatigable maestro Payá, con especial acierto. Si bien la música deja en muchos casos de ser criolla y trae reminiscencias del teatro español, no puede negarse que Payá ha sabido sacar excelente partido de las situaciones de la obrita.

El público recibió "Tiempos viejos..." amablemente, aplaudiendo bastante y obligando a los autores a presentarse al final en el palco escénico. Su permanencia en el cartel promete ser larga. La compañía ha puesto en escena la obrita con acierto, pues todos los actores estuvieron correctos y la presentación no deja nada que desear. Esta noche se repite en la misma sección.

R. B.

Completan el programa de este teatro, en segunda, el sainete de Giudice, Marioni y el maestro Scolati Almeyda, "Stud La Pampa", y en última "Buenos Aires en cine", la aplaudida revista de Bayón Herrera, Schaeffer Gallo y el maestro Romaní.

En vermouth se sostiene "Retratos en colores", de Schaeffer Gallo y el maestro Carrilero.

Aparte de la "reprise" del sainete de Pacheco y el maestro Payá, "La quinta de los Reyes", se ensaya activamente "Acquaforte", escenas de la vida en el Riachuelo, por González Castillo y Weisbach, que será el primer estreno.

ARGENTINO

Ha pasado ya su trigésima representación cosecutiva "El patio de los amores", de Alberto Novión, sin que el público dé señales de cansancio. Tiene, pues, la regocijante producción asegurado desde ya su cincuentenario, honor a que parecen destinadas todas las obras que estrena en la actual temporada Paravicini, para cuyos espectáculos resulta muchas noches poco espaciosa la sala del coliseo de la calle B. Mitre, tal es la afluencia de público.

SAN MARTIN

Con "La duchessa del Bal Tabarín" se despide esta noche de nuestro público la compañía de opereta italiana Caracciolo.

Como ya lo anunciamos, la compañía debutará mañana en el Olimpo de La Plata desde donde se trasladará a Montevideo.

De la capital uruguaya regresará a ésta donde volverá a presentarse en el San Martín.

MARCONI

Recordamos que esta noche se realiza la función a beneficio de la soprano señorita Celina Badessi, la cual ha elegido para ello "Tosca" de Puccini.

En el intermedio del segundo acto se realizará un concierto con la intervención de la tiple señorita Clara Weiss, tenor Pietro Novi y bajo Carlo Canera, prestando también su concurso la aplaudida pareja de bailes Herrera - Di Guelfo.

El sábado, a pedido de numerosos "habitués" volverá a cantarse "Il Trovatore", de Verdi, con el tenor Novi.

BUENOS AIRES

El programa para hoy comprende en sección vermouth y tercera de la noche el sainete de Octavio Sargenti y el maestro de Bassi "El café de las broncas" que el público sigue sancionando con sus aplausos.

En segunda se repite "La mucama de comedor", el divertido sainete de Mones Ruiz y el mismo maestro, que lleva una prolongada permanencia en el cartel.

En última "S. E. don Agenor Saladillo".

AVENIDA

Vuelve hoy al cartel ocupando las secciones vermouth y última de la noche la zarzuela cómica de Miguel Echegaray, música del maestro Fernández Caballero, titulada "Gigantes y cabezudos".

Completan el programa en segunda el regocijante sainete de Franco Padilla, "Las cosas de García" y en tercera la aparatosa revista de los maestros Jiménez y Padilla, titulada "De España al cielo", cuyas escenas coreográficas siguen siendo aplaudidas.

Mañana viernes, como se ha venido anunciando, se estrenará "Las morenas y las rubias", obra exclusiva de esta compañía y que en el teatro Cómico de Madrid fué bien recibida.

Si no se produce ningún inconveniente, el sábado debutará la tiple Gabina de la Muela con "La tirana", de Martínez Sierra, como ya lo hemos anunciado.

Se ha puesto en ensayo la revista de gran aparato "El príncipe de opereta", con música del maestro Palacios.

VARIEDADES

En el Hippodrome, donde el circo cómico viene realizando una amena y provechosa temporada, debutarán hoy los tonys Bellé y Vinelli, que se incorporan a la trouppe.

—En el teatro Chacabuco, donde actúa la compañía cómica que dirige Paco Alvarez, debutará esta noche la aplaudida tonadillera española Angeles de Granada, ventajosamente conocida de nuestro público.

—El lunes se realizará en el Casino una función extraordinaria destinada a allegar fondos para la construcción del panteón de los bomberos y policía de la capital.

Se cuenta desde ya con el concurso de un núcleo de artistas, entre los cuales han dado ya su asentimiento Parravicini, el dueto cómico Negri-Appiani y el dueto criollo Gardel-Razzano.

—Esta tarde, a las 6, se presentará en privado en el Casino, Williard Harcount, el hombre que crece a voluntad, y que debutará mañana en este escenario.

Para esta presentación privada, con objeto de que se comprueben ampliamente la autenticidad del fenómeno, tendrán libre acceso los médicos, estudiantes de medicina y los periodistas.

—En el Esmeralda siguen siendo aplaudidos el dueto Negri-Appiani, la melodista italiana Laura Roberti, las bailarinas Las trigueñitas y la tonadillera Dorita.

—El beneficio de la aplaudida tonadillera Teresita aZzá, realizado en el Florida, confirmó ampliamente las simpatías que cuenta esta artista, la cual fué ovacionada por el abundante público que llenaba la elegante sala.

Notas policiales

EN LA BOCA

Importante robo de mercaderías

En la comisaría 24 se denunció esta mañana un importante robo llevado a cabo la noche anterior en el depósito de mercaderías ubicado en la calle Almirante Brown 350.

Entre las diversas mercaderías depositadas en el mencionado local existía una estiva de 1246 cajones de papas, de los cuales han desaparecido 120.

El propietario del depósito señor Francisco Viña, ha valuado en 920 pesos el robo; en cuanto a la forma en que fué cometido, la dependencia policial citada no ha podido establecerla a pesar de las investigaciones realizadas.

CARRERO EN DESGRACIA

El carrero municipal Juan López fué víctima esta mañana de un accidente de trabajo que pudo revestir graves consecuencias.

En circunstancias en que guiaba un carro de riego por la calle Corrientes a la altura del 3939, fué despedido del pescante debido a un barquinazo que dió el vehículo.

Como consecuencia del accidente una de las ruedas del carro le produjo a López una lesión en el pie derecho que le fué curada en el hospital Italiano.

La comisaría 11 que tomó intervención en el hecho, comprobó el accidente.

ENTRE COMPAÑEROS DE HABITACION

Homicidio por imprudencia

El personal de la comisaría 15.a realiza diligencias para esclarecer un suceso de sangre producido anoche en la fonda de la calle Rodríguez Peña 2094.

Una de las habitaciones del mencionado establecimiento se encontraba ocupada por Laureano Vicente y Jorge Saia, personas amabas de condición humilde, entre las cuales reinaba la más completa armonía.

Anoche, Vicente y Saia se recogieron a las 10, aproximadamente; antes de acostarse, Vicente se puso a examinar un revólver que llevaba consigo y en un descuido, apretó el percutor y salió en esa circunstancia un tiro, que fué a herir en la frente a Saia.

El herido fué transportado en grave estado al hospital Fernández, donde dejó de existir esta madrugada.

El homicida se encuentra detenido en la misma dependencia policial, la que ha dado intervención del hecho al juez de instrucción en turno.

UNIVERSITARIAS

FACULTAD DE MEDICINA

Profesores suplentes

El lunes se realizará una reunión de los profesores suplentes de la facultad de medicina. Existe el propósito de solicitar la participación del voto de los profesores suplentes en la elección de los miembros del consejo directivo, propósito laudable si se estudia el tema, ya que no es posible que la masa de los profesores suplentes que sobrepasa a la de los titulares, tenga el mismo derecho en esa elección bajo esa base. Respecto del temperamento a seguirse en la presentación de una nota al consejo directivo, protestando de la actuación de algunos profesores suplentes, por trasgresiones del reglamento, parece que se ha desistido de ese propósito. Plausible por todos conceptos, es la actitud de los profesores suplentes en el sentido de reclamar ante las autoridades de la facultad una actuación mas activa en la enseñanza que no sufra cortapisas por los profesores titulares como sucede en muchas cátedras; este es el problema mas trascendental a los efectos de que los suplentes sean profesores de verdad y no factores negativos en el concierto de la enseñanza médica.

ASISTENCIA PUBLICA

Concursos

Ha quedado abierta la inscripción para el concurso por examen de las siguientes vacantes:

1 practicante mayor rentado para el hospital vecinal Salaberry; 2 practicantes mayores rentados para el hospital Argerich (reabierto); 1 practicante menor interno honorario para el hospital Rawson; 1 practicanto menor interno honorario para el hospital Parmenio Piñero (reabierto).

El jurado para el concurso de médico radiólogo del hospital Alvear, a efectuarse el día 25 de septiembre a las 9 a. m., en el mismo hospital, lo forman los doctores J. A. Viale, Bonorino Udaondo, A. De Frucci y R. Bullrich.

Se ha inscripto un solo candidato en este concurso.

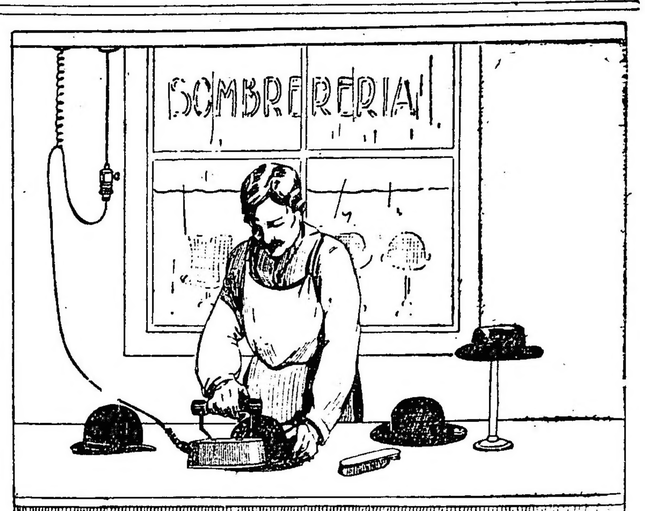

SENCILLEZ Y COMODIDAD

COMPAÑIA ALEMANA TRANSÁTLANTICA DE ELECTRICIDAD.

FACULTAD DE INGENIERIA

Conferencia

El sábado a las 6 de la tarde, dará el profesor Rey Pastor una conferencia sobre la "moderna organización axiomática de la geometría".

UNIVERSIDAD DE LA PLATA

Conferencia Rey Pastor

El profesor Rey Pastor, de la universidad de Madrid, continuó ayer en la facultad de matemáticas el curso libre sobre "El problema de Dirichlet".

Curso de primeros auxilios y cirugía menor

El viernes, a las 6, continuará el doctor Leopoldo Bard el curso en la Asistencia Pública, ocupándose de "Las infecciones en general".

instrucción pública

CONSEJO NACIONAL DE EDUCACION

El Consejo Nacional en su última sesión ha adoptado las siguientes resoluciones:

Nombrar director de la nueva escuela creada en La Juanita (Pampa), al señor Alberto Orosco Poblet, actual maestro de tercera categoría de la escuela No. 27 de La Pampa.

—Trasladar a la maestra de la escuela superior de varones No. 1 de Resistencia (Chaco), Sta. Rosario Balbastro, a la superior de niñas número 2, en reemplazo de la señora Tomasa de Manori, que pasa a la escuela de nueva creación en Enrique Urien.

Nombrar maestro de tercera categoría para la escuela superior de varones No. 1 en reemplazo de la señorita Balbastro que pasa a la No. 2, al maestro normal señor Ramón Santiago Gauna.

—Subdividir el primer grado "A" de la escuela No. 57 de General Pico (Pampa), en razón de su creciente concurrencia de alumnos.

—Nombrar maestra para dirigir la nueve sección del primer grado "A" a la maestra normal Sta. María Elisa Zubar.

—Crear una escuela fija en Colonia La María Luisa (Pampa).

Aceptar la cesión gratuita de local que se propone, dándose las gracias al cedente Sr. Ignacio Loza y ordenar la formalización del contrato indicado por el abogado asesor.

—Se ha aprobado el contrato de locación firmado por el inspector don L. Rodríguez y el propietario de la casa con destino a la escuela de San Antonio Oeste (Río Negro), don Mario T. Gasiglio.

— Aprobar los servicios que haya prestado la maestra de 2a. categoría de la escuela número 5 del consejo escolar 2do., señorita Arminda Panissa, en reemplazo de la vicedirectora del citado establecimiento, señorita Margarita Favanas.

—Aprobar los servicios prestados por la maestra normal señorita María Teresa Acerdi, en calidad de suplente de la maestra de la escuela número 3 del consejo escolar 12o., doña María M. de Aguilar.

- Aprobar la designación efectuada por el consejo escolar 12o., de la maestra de la escuela número 2 de su dependencia, señorita María Elena Labrué, para que preste servicios como vicedirectora, por ascenso de la titular, y hasta tanto se nombre reemplazante en este carácter.

- Los sueldos y gastos de las escuelas primarias de la capital correspondientes al mes de agosto último, se abonarán en la forma siguiente:

Consejos escolares 1o. al 4o., el viernes 14 del corriente de 12 m. a 2 p. m.

Consejos escolares 5o. y 6o., el sábado 15 del corriente, de 9 a 10 a. m.

Consejos escolares 7o. al 10o., el lunes 17 del corriente, de 12 m. a 2 p. m.

El pago de los sueldos pertenecientes a los demás consejos escolares se anunciará oportunamente.

UNIVERSIDAD LIBRE

Hoy, a las 8.45 p. m., y bajo el patrocinio de esta institución, el señor Mariano A. Barrenechea, continuará su curso sobre "La historia y la estética de la ópera", en el salón de actos públicos de la escuela Nicolás Avellaneda, calle Tabaiuano número 678, ocupándose de "La ópera en Alemania: Mozart y su "Don Juan". La señorita Amelia Barrenechea ejecutará al piano trozos de música.

El sábado 15, a las 5 p. m., el poeta señor Ernesto Morales hablará sobre "Los poetas jóvenes argentinos", en el local del Círculo de la Prensa. El señor Arturo Chimenti ejecutará al piano varias composiciones de que es autor.

MUSEO ESCOLAR SARMIENTO

Sobre el tema: "Estudio de la naturaleza en la escuela primaria", el doctor Horacio J. Damianovich dictará una serie de conferencias, los días 14, 21 y 28, a las 5 p. m., en el local del museo, Charcas 1951.

BIBLIOTECA POPULAR BERNARDO DE IRIGOYEN

La biblioteca Bernardo de Irigoyen, que funciona bajo los auspicios del consejo escolar 5o., permanecerá abierta diariamente de 9 a 11 a. m. y de 1.30 a 3.30 p. m., en su local, Montes de Oca 455.

INFORMACION GENERAL

ASOCIACION ARGENTINA DE TELEGRAFISTAS

Por resolución de la junta directiva de esta institución, ha entrado a actuar una comisión de propaganda que en el día de hoy dará principio a su cometido, mediante la realización de una conferencia que estará a cargo de los oradores Ferlini y Arraga.

La citada conferencia tendrá lugar en el local Corrientes 951, hoy jueves, a las 9 de la noche, habiendo sido invitados a ella todos los empleados de correos y telégrafos.

CONFERENCIA

Con motivo de los graves acontecimientos internacionales ocurridos en el día de ayer, fué suspendida la anunciada conferencia que sobre el tema "Nuevos métodos para combatir el cuatrerismo", debía dar el doctor E. S. Maglione en nuestro local.

Sobre el mismo punto, disertará en la fecha que anunciaremos oportunamente.

CENTRO CATOLICO DE ESTUDIANTES

En su última reunión la C. D. de este centro, compuesto de estudiantes de todas las facultades, ha resuelto festejar el "Día del Estudiantes", organizando una velada que se llevará a cabo el 21 por la noche, en el local Junín 1063.

Entre los diversos números del interesante programa que se ha preparado figura una conferencia, a cargo de un distinguido profesor, y números de música, imitaciones y parodias que prometen ser un éxito.

Al acto se ha resuelto invitar a numerosas familias.

RECTIFICACION

Se nos comunica que los señores Carlos Guerrero y Lauro Castro, cuyos nombres aparecen en una lista de adherentes a la candidatura Pueyrredón, no han autorizado la inclusión en ella de sus firmas por cuanto no se hallan dispuestos a prestigiar ese candidato.

Colectividades extranjeras

CIRCULO SOCIAL PORTUGUES

Con este nombre ha quedado formado un círculo de residentes portugueses entre nosotros, proponiéndose entre otros fines estrechar los vínculos que los unen y realizar fiestas periódicas.

La C. D. se ha constituído en la siguiente forma:

Presidente, Arthur da Fonseca Alexandre; vicepresidente, Dr. José Mendes; secretario, P. De Medeiros Antunes; pro-secretario, Joaquim L. Pinheiro; tesorero, João Palma; vocales: Luiz Calvinho, Alcantara Monteiro, Augusto Gaziva, Joaquim N. Café, João de Souza Surdo.

La sede provisoria ha sido instalada en la calle Pueyrredón 121.

EXPORTACION DE CARNE

El frigorífico The Smithfield ha despachado en el vapor Paparoa, con destino a Londres, 5480 cuartos de vacuno congelados; en el vapor Harmodius, para Liverpool, 1.... reses de carneros congelados, y en el Highland Pride, para Londres, 300 reses de carneros congelados y 1500 cuartos de vacuno chilled.

ECZEMAS
Enfermedades de la Piel
Ungüento
"NAFTALAN"
Unico concesionario
ARTURO DIESEL (HIJO) y Cía.
SAN JOSE 742
EN VENTA EN LAS FARMACIAS

PAPELERIA COMERCIAL DE CERINI & MATIENZO
CABURE 687 BUENOS AIRES
Unión Telefónica 3050 Avenida — Cooperativa Telefónica 930 Central

IMPRENTA
LITOGRAFIA
ENCUADERNACION
Fábrica de Libros en blanco
UTILES DE ESCRITORIO
CANGALLO 687

¡El que es calvo es porque quiere!
Ya no habrá más calvos en el mundo con la Loción Belaunde, compuesta de seis vegetales de las montañas del Perú.
Los resultados que está dando la Loción Belaunde, son muy eficaces, pues así lo justifican las personas que están en tratamiento.
La Loción Belaunde, hace nacer y crecer el pelo al calvo más calvo, e impide la caída del pelo, y desaparece la caspa, y conjura la sarna y la tiña.
PRECIO DE LOS FRASCOS: N.o 1, $ 10; N.o 2, $ 8; N.o 3, $ 6; N.o 4; $ 5.
Agencia en Rosario: MAIPU 983
Agencia en Córdoba: Pensión Hotel y Hotel Victoria
CARLOS A. BELAUNDE
Pruebas e indicaciones gratis, 8 a. m. a 7 p. m.
CEVALLOS 189 — BUENOS AIRES

CARRERAS DE CABALLOS

HIPODROMO ARGENTINO

LA REUNION DE HOY

Salen de perdedores: DIAMANTINE y TIRSIS

RESULTADOS GENERALES

PREMIO KIDDY
(Carrera de vallas)
Distancia 2500 metros

1	**ABLE**, 70 kilos, por El Amigo y Avellana, del stud Alcalá, M. de los Santos	991	382
2	Hídrico 66, B. Alarcón	915	414
3	Chispazo II 57, S. González	1902	406
4	Pan Solo 69, B. Sánchez	800	316
0	Pocholo 70, N. Benegas	496	187
		5104	1705

Corrieron todos.
Dividendos: de Able, $ 9.25 a ganador y 3.95 a placé; de Hídrico, 3.80.
Tiempo: 2'50".
Ganada por 1|2 pescuezo.

SEGUNDA CARRERA
PREMIO SALVIA
Distancia 1600 metros

1	**DIAMANTINE**, 56 kilos, por B. of Canny y D. de Falguiére, del stud Prisionero, D. Torterolo	10794	5036
2	Antuca 56, R. Rivero	6875	3095
3	Mulhouse 56, M. Acosta	1774	919
4	Winnipeg 56, E. Mutio	781	574
0	Tonadillera 56, S. Blanco	711	469
0	Banderillera 56, J. Fernández	329	249
		21264	10362

No corrió: Batavia.
Dividendos: de Diamantine, $ 3.55 a ganador y 2.25 a placé; de Antuca, 2.40.
Tiempo: 1'40".
Ganada por 3 cuerpos.

TERCERA CARRERA
PREMIO SAINT EMILION
Distancia 1400 metros

1	**TIRSIS**, 56 kilos, por Arcadic y Thalie, del stud Pajonal, D. Torterolo	17337	7876
2	Ibáñez 56, M. Altamiranda	1335	1307
3	Caburei 56, N. Berazategui	897	951
4	Ivan Way 56, J. Etchechurry	874	753
0	G. Joffre 56, E. Canessa	3457	1685
0	Ligustro 56, E. Saavedra	1140	988
0	Chamuyo 56, J. Fernández	105	134
0	Miñón 56, A. Denna	208	240
0	Gaymón 56, S. Blanco	144	169
0	El Plumitas 56, A. Navarro	3413	2471
0	Vanloo 56, J. Arismendi	366	341
0	Sin Ruido 56, A. Acevedo	721	719
0	P. Bronce 56, F. Arcuri	896	751
0	Instructor 56, R. Rivero	775	662
0	Tipoy 56, T. N. Fernández	1599	1057
		32967	20104

No corrió: Ibrahim.
Dividendos: de Tirsis, $ 3.40 a ganador y 2.65 a placé; de Ibáñez, 6.05; de Cabueri, 7.55.
Tiempo: 1'25" 1|2.
Ganada por 2 cuerpos.

CUARTA CARRERA
PREMIO LIUCHA
Distancia 1200 metros

1	**JUBEL**, 55 kilos, por Polar Star y Albricias, del stud Novela, M. Acosta	4859	2500
2	Chaché 49, M. Altamiranda	786	603
3	Alemania 47, E. Peñaloza	2496	1801
4	Rapiña 51, A. Acevedo	2411	1792
0	Tarja 56, J. Bastías	3171	2389
0	Isoca 54, J. Etchechurry	728	720
0	Gallarda 52, A. Grassi	449	272
0	Ranquela 52, E. Saavedra	885	708
0	Rosse 51, T. N. Fernández	4068	3050
0	La Paisana 51, F. Arcuri	(c. Rosse)	
0	Turquesa III 50, D. Torterolo	6857	4554
0	Genovesa 49, A. Quinteros	726	623
0	Meneguina 48, C. Capra	471	436
0	Fiereza 48, C. Fenucci	3902	2722
0	Licia 45, S. Greme	71	74
0	Nube 44, G. Greme	346	425
0	Piedad 44, R. Dellagiovanna	205	213
0	Fornarina 43, P. Orcajada	284	219
0	Fanática 43, M. Sosa	106	82
		32821	23383

No corrieron: Noche Buena, Fine Mouche, Yerba Mota y Yolanda.
Dividendos: de Jubel, $ 12.15 a ganador y 6.30; de Chaché, 19.85; de Alemania, 7.95.
Tiempo: 1'13" 2|5.
Ganada por 1 pescuezo.

QUINTA CARRERA
PREMIO TABOLANGO
Distancia 1600 metros

1	**RAMALERO**, 57 kilos, por Saint Wolf y Rosalvina, del stud Nevada, E. Canessa	12039	5096
2	Glotón 50, M. Acosta	1412	374
3	Encomio 53, G. Ardouin	882	687
4	Orbe 51, D. Torterolo	6032	3502
0	M. López 55, T. N. Fernández	1493	1001
0	Isaac 53, C. Fernández	828	637
0	Júbilo II 51, M. Lema	4927	2799
0	Norfolk 51, S. U. Morales	3069	2114
		36682	19581

No corrieron: Mala Firma y Campeador II.
Dividendos: de Ramalero, $ 5.50 a ganador y 3.05 a placé; de Glotón, 3.45; de Encomio, 9.85.
Tiempo: 1'37" 4|5.
Tiempo: 1 1|4 cuerpo.

SEXTA CARRERA
PREMIO BURIL
Distancia 1800 metros

1	**JANDO**, 51 kilos, por Enero y Retract, del stud Lowland Boy, J. Fernández	3603	1642
2	Fiador 48, S. Greme	2051	1356
3	L. Derby 51, R. Rodríguez	515	465
4	Menos Uno 54, A. Baistroqui	3997	2351
0	Callejas 55, M. Acosta	6838	3539
0	Dividendo 55, N. Berazategui	2469	1802
0	Parigot 52, M. De Lara	1817	1424
0	Atila 52, E. Canessa	3379	2096
0	Mystery 52, A. Denna	3154	1181
0	Pecado 52, T. N. Fernández	3589	2452
0	Lassalle 48, O. González	112	149
0	B. and Soda 50, F. Barrozo	1157	912
0	L'Epatant 48, C. Fenucci	323	276
0	Incendio II 48, J. M. Lema	536	285
0	Los Angeles 48, S. U. Morales	232	211
0	Casero 47, M. Altamiranda	2013	1440
0	Nácar 47, A. Quinteros	184	228
0	T. Lauquen 46, B. Ardouin	144	196
0	Wateville 44, E. Peñaloza	1784	1384
0	Proscripto 43, A. Grassi	188	154
		37935	23557

No corrieron: Bufo, Mercier y Arimán.
Dividendos: de Jando, $ 22.75 a ganador y 9.20 a placé; de Fiador, 10.70; de Lord Derby 27.45.
Tiempo: 1'51" 2|5.
Ganada por 1 y 3|4 cuerpos.

SEPTIMA CARRERA
PREMIO GREY EYES
Distancia 1600 metros

1	**FLORILEGIO**, 57 kilos, por Saint Wolf y P. and Fortune, F. Arcuri	21238	—
2	Tata Dios 55, S. U. Morales	5416	—
3	Cristalino 56, M. Acosta	4277	—
4	Espartillar 50, S. Greme	2142	—
		33073	—

Corrieron todos.
Dividendo: de Florilegio, $ 2.80 a ganador.
Tiempo: 1'37" 1'2.
Ganada por 1 y 1|4 cuerpo.

OCTAVA CARRERA
PREMIO VALENTON
Distancia 2200 metros

1	**PAULITA**, 40 kilos, por Buenos Aires y Lena del stud Jacintos, S. Greme	7250	3782
2	Pluch 45, E. Peñaloza	10297	5204
3	Ojal 56, M. Acosta	5479	2191
4	Chaliapine 46, A. Grassi	2504	1334
0	Curiosity 57, N. Berazategui	5757	1613
0	Eneas 56, A. Navarro	5145	1799
0	Stayer 53, R. Bidegain	9558	3099
0	Matchbox 50, Fernández	4257	2313
0	Gracian 40, M. Altamiranda	2383	1664
		50419	22839

No corrieron: Farruco y Cacique.
Dividendo de Paulita, $ 12.50 y 3.60: de Pinch, 3.20; de Ojal, 4.85.
Ganada por 3|4 de cuerpo.
Tiempo: 2'12" 4|5.

LA REUNION DEL DOMINGO

Breves apreciaciones

Un programa bastante interesante es el que nos ofrece nuestra primera institución para la reunión que se celebrará el próximo domingo en Palermo.

A ésta sirve de base la tradicional Copa de Oro que ha logrado reunir a un selecto número de competidores.

En el Gran Premio de Honor, carrera que se disputará sobre 3500 metros, siete son los campeones que bajarán a la liza a disputarse la prima ofrecida al vencedor.

Dijital, que ya una vez se ha adjudicado este mismo premio, viene a la carrera en condiciones de no dejarse arrebatar el triunfo.

En la caballeriza Alvear se tienen muchas esperanzas de que la hija de Calepino sea la ganadora.

Saint Emilión será un temible antagonista. El hijo de Cyllene puede recorrer la distancia de un extremo a otro, pues es en el puesto de peligro donde se desempeña mejor.

Sin Rumbo bajará a la liza con el prestigio de su consecutiva serie de victorias. Llevará por compañero a Solazo cuya misión será hostilizar al "leader".

En la caballeriza Indécis se tienen esperanzas que el hermano de Ocurrencia responda a su parentesco.

Trésor, sin mayores pretensiones, correrá por si fallan los favoritos. El hijo de Ovación cuenta con una buena corrida.

Cracker pueda que repita su carrera del Pueyrredón.

El hijo de Dieudonné está bien preparado.

Ocho yeguas son las que han conservado su anotación en los 1600 metros del premio Index.

La Pingüina es la que cuenta con mejores títulos para adjudicarse el triunfo.

Fripona ya venció a la hija de Calepino en otra escala de peso. En esta ocasión la prueba es más favorable para La Pingüina.

Charming Hope reaparece en buenas condiciones de preparación.

Mi Ñata por el reducido peso que le ha tocado es una de las más serias enemigas.

Diaspa fué tercera de Visionario en su última presentación. Ha seguido su preparación en buenas condiciones.

Sobre 1400 metros será disputada la segunda carrera, prueba reservada para las potrancas perdedoras.

Chirigota cuenta con una corrida de 1'28" y con sólo responder a ese ejercicio las está ganando.

Tierseline reaparece bien preparada y en condiciones de producir una honorable performance.

Mentirilla pueda que en esta ocasión logre abandonar la categoría de perdedora.

Batavia después de su segundo de Serenidad ha continuado su preparación sin tropiezos.

Ambición que tiene conquistados varios puestos de placé, puede ocupar uno de los primeros puestos.

Idaviva en sus ejercicios se conduce como para tenerla muy en cuenta.

El premio César Borgia, base de la tercer carrera del programa, ha logrado reunir a doce concurrentes.

Alarí sufriendo un contratiempo alcanzó el tercer puesto de Fucho. Tiene buena oportunidad para sacar triunfantes los colores que defiende.

Crocus debutó el pasado domingo ocupando el segundo puesto de Fucho. El pensionista del stud Los Yuyos tiene buena carrera.

Moloch, es el propio hermano de Melik y Mustafá, que viene a la carrera con ejercicios como para debutar ganando.

Morano puede ser la posible sorpresa de la carrera, pues la corrida que tiene es bastante buena.

Aster deberá mejorar notablemente su última carrera donde fracasó feamente.

Numeroso son los animales que han conservado su anotación en los 1800 metros de la cuarta carrera.

Cacique cumple sus ejercicios con regularidad y su actuación en esta prueba ha de ser lucida.

War Cry después de su reciente y hermoso triunfo es uno de los candidatos que contarán con más opinión.

Stayer, que corre hoy, veremos cómo se conduce, para luego asignarle probabilidades.

Mirabeau II se tomará la revancha del día que lo venciese Callejas. El hijo de Mehari corre una enormidad

Callejas siempre es enemigo, máxime si tiene en cuenta la forma cómo obtuvo su última victoria.

Mystery según se haya conducido le asignaremos probabilidades.

Visionario por la forma cómo obtuvo su último triunfo bueno es no descuidarlo.

Un gran número de competidores son los que han conservado su anotación en la sexta prueba del programa.

Datilero favorecido con un reposo se ha puesto muy lindo y en esta carrera ha de ocupar uno de los puestos de preferencia.

General French será el preferido de la opinión, pues el hijo de Craganour ha demostrado ser un producto bastante regular.

Ramalero corrió bien en su última presentación, alcanzando el cuarto puesto de Koenigsberg.

Petit Gosse cuenta con ejercicios como para tenerlo especialmente en cuenta. El pupilo de la Petite Ecurie es un temible antagonista.

Pringles como sus ejercicios son discretos, puede tener buena figuración.

Mala Firma cuenta con una corrida de 2'41". A su ecurie le inspira cierta confianza la carrera.

En el handicap de la milla hay varios concurrentes con títulos para salir airosos.

The Lad anda corriendo una enormidad y en cada nuevo compromiso lo demuestra.

Florilegio que debe haber salido airoso hoy, tiene una nueva oportunidad para resultar vencedor.

Art Nouveau si cumple su compromiso habrá que tenerlo muy en cuenta, pues en sus ejercicios corre mucho.

Radieux por el peso que le ha correspondido puede ser la posible sorpresa.

Retamo está en igualdad de condiciones que el anterior.

En el handicap final ocho animales han conservado su inscripción.

Floripar reaparece bien preparado y en condiciones de hacer suyo el premio.

Profeta por sus últimas carreras es uno de los buenos candidatos de la prueba.

Changüí tendrá opinión, pues ha seguido bien a raíz de su último triunfo.

Farruco mejorará su última carrera, pues anda corriendo mucho.

Don Ramiro ha de correr bien, pues en sus trabajos se conduce discretamente.

Curiosity puede repetir su última hazaña.

Desengaño con repetir su última carrera les está ganando.

Chuchín reaparece excelentemente preparado.

IRISHBOY

Su última carrera no parece haberla sentido y por lo tanto no tardará en ganar, pues posee el pupilo del Armón condiciones, sino descollantes, lo suficientemente recomendables para alternar con los muchos adversarios de sus mismas fuerzas que hoy luchan costeándose honradamente la mantención...

Ayer a la par de una potranca que piloteaba el jockey P. J. Ramírez, se ejercitó en la partida reglamentaria con muy buen resultado.

BAJEL

Pronto lo veremos en las pistas conduciéndose muy discretamente, pues hemos podido notar en el transcurso de su preparación ciertos progresos que unidos a sus reconocidas y discretas bondades lo harán un competidor descollante en cierta categoría de carreras.

Su último ejercicio fué realizado ayer con la monta del jockey Ardouin sobre una distancia de 700 metros, llegando a los tramos finales en buen estilo donde los cronometristas comprobaron que había marcado un tiempo recomendable.

Bastán todos estos informes para no pasar inadvertida su primera presentación.

SERENIDAD

El primer triunfo de la hija de Jardy fué bien laborioso para el jockey Torterolo, que gracias a su suerte más que a todas las habilidades que le reconocemos logró colocarla victoriosa en la meta.

Y desde entonces Serenidad ha seguido en excelentes condiciones preparándose para lograr su segundo triunfo en una de las próximas reuniones.

Ayer de mañana con la monta de su entraineur Carlos Bustos, cubrió mil metros en 1'3", sin emplearse mayormente.

DESENGAÑO

El representante de la Petite Ecurie a pesar de las ligeras interrupciones que han sufrido sus campañas, puede considerarse un elemento útil y productivo. De su cuidado se encarga el entraineur Tomás Conde y para él resulta un gran pupilo, pues de cuando en cuando lo sorprende gratamente con una victoria o no lo sorprende sino que la espera y entonces es cuando logra las ganancias compensadoras de toda su labor.

Ahora Desengaño se está preparando para un próximo encuentro donde si responde a sus ejercicios privados debe obtener una descollante figuración.

Ayer con la monta del aprendiz Acevedo produjo un recomendable apronte en la partida reglamentaria.

MIÑON

Le vimos hacer la partida de 600 metros en 35"; con la monta del aprendiz Denna. Este ejercicio no es nada notable si bien puede incluirse en la categoría de los buenos. Pero con 600 metros que recorra un animal en buen tiempo no se gana una carrera, ni hay probabilidades siquiera, pues eso sólo revela un animal veloz y velocidad es lo que sobra y lo que distingue a muchas mediocridades.

Esto es cuanto de Miñón podemos comentar por el momento.

IBAQUE

Ayer ha sido sometido a un ejercicio de importancia sobre la milla. ¿Pero Ibagué es capaz de realizar un ejercicio importante?

Del resultado no sacamos precisamente esa conclusión, sino todo lo contrario, pues aunque no se empleó totalmente, el tiempo marcado, 1'42" tres quintos no es nada sobresaliente.

Este ensayo lo realizó bajo la dirección del jockey Ramírez y a la par de un compañero de stud que montaba Cichetti.

La gloria de Ibagué es un misterio todavía.

GREY FOX

El tordillo del stud Montiel posee como bondad digna de citarse una ligereza poco común que ha de proporcionarle más de una victoria.

Por el momento no ha llegado al punto culminante en su preparación, al grado máximo de estado, en una palabra, no ha llegado a ser una fija todavía.

Pero ayer en 800 metros moderadamente exigido marcó 49" 1|5... y este ensayo puede considerarse bueno.

DON RAMIRO

En el hijo de Delarey tiene el entrainer Pianezzi un elemento productivo, pues a sus muchos triunfos debemos agregar los que ha de conquistar todavía en cualquier handicap o carrera ordinaria que dispute en condiciones favorables.

Ayer probando una vez más su gran velocidad y sus condiciones singulares para las pistas donde no hay que poner resistencia como condición primera y principal, lo vimos recorrer 800 metros en el recomendable tiempo de 49" 2|5.

CANTARIDINA

Completamente curada de las dolencias que la alejaron de las pistas, ha reanudada de nuevo sus ejercicios con todo éxito, si bien todavía no ha pasado de las primeras partidas que sirven de preliminar a todo training.

Montada por el jockey Ardouin, cubrió ayer de mañana 700 metros en 49", buen ejercicio si se considera que aun necesita progresar y que tampoco su piloto cumpliendo instrucciones de su entrainer la exigió esfuerzo alguno.

Cantaridina puede resultar todavía un elemento útil.

GRITO DE GUERRA

A pesar de todo lo que se ha dicho y lo que también nosotros hemos repetido respecto a su figura de Rocinante, el pupilo de Pianezzi no ha de limitar su campaña a la simple y vulgar victoria que lo sacó de la categoría de perdedores.

Ganará pronto si la suerte quiere presentarle un encuentro favorable y logra su competente entrainer llevarlo a su más alto grado de preparación.

Ayer con el peso de Acosta cubrió en buen estilo una partida de 800 metros. Lo tomamos 47" 2|5.

ITATI

Se le ha dado corrida en la milla; lo montó el jockey Ramírez, le tomamos 1'44".

Esto es todo... pero algo hay que decir, se impone un comentario más extenso haciendo honor siquiera al cuidado de nuestro repórter que como si se tratara de un apronte de Botafogo no lo perdió de vista en ningún momento.

Pero Itatí vale tan poco y su actuación es tan pobre que con todo lo dicho quedan descubiertas las fórmulas.

HERZEGOVINA

Parece veloz pero esto no basta, pues creemos haberlo repetido en distintas ocasiones que las ligerezas se advierten en cualquier animal vulgar y eso no es lo que necesita ningún producto que aspire a destacarse.

Herzegovina ayer en la partida reglamentaria marcó 42" 1|2.

De esto tal vez algún palpitador de oficio deduzca quien sabe qué próximos acontecimientos. Nosotros creemos que no tiene mayor importancia. Por eso... punto final.

MOLLIE

Tanto hará el entraineur Filippi que al fin logrará ver premiado su tesón y constancia meritoria porque todas las labores bien intencionadas deben merecer ese calificativo.

Mollie ayer en 700 metros con la monta de su peón se condujo discretamente.

Este ensayo no es nada extraordinario, pero como ha de contribuir en el progreso de su preparación, creímos oportuno dejarlo consignado.

PROGRAMA COMPLETO

Damos a continuación el programa de la reunión que se efectuará en Palermo el domingo próximo:

PREMIO INDEX
Distancia 1600 metros

1	La Pingüin. 53	5	Mi Ñata 47
2	Fripona 50	6	Diaspa 46
3	N. Buena 48	7	Chaché 46
4	Ch. Hope 47	8	Grandeza 45

PREMIO SIBILA
Distancia 1400 metros

1	Volcánica 56 k.	8	Idaviva 56
2	Cribo 56	9	Maja 56
3	Chirigota 56	10	Chabeta 56
4	Terminal 56	11	Partenia 56
5	Tierselina 56	12	Ambición 56
6	Mentirilla 56	13	Indirecta 56
7	Batavia 56	14	La Quijano 56

PREMIO CESAR BORGIA
Distancia 1600 metros

1	Alarf 56 k.	7	Joffre 56
2	P. Bronce 56	8	Moloch 56
3	Señorial 56	9	Valeriano 56
4	Herrial 56	10	Morano 56
5	Instructor 56	11	Aster 56
6	Crocus 56	12	Bernadotte 56

PREMIO MOUCHETTE
Distancia 1800 metros

1	Cacique 52 k.	8	Callejas 49
2	W. Cry 52	9	Dividendo 49
3	Smart 51	10	Mystery 48
4	Stayer 51	11	Visionario 47
5	Mirabeau II 51	12	Aluminio 46
6	Ton Ten 51	13	L'Epatant 46
7	Lance 50		

GRAN PREMIO DE HONOR
Distancia 3500 metros

1	Dijital 60 k.	5	Trésor 62
2	S. Emilión 60	6	Manita II 58
3	Sin Rumbo 60	7	Cracker 62
4	Solazo 60		

PREMIO IRIGOYEN
Distancia 2000 metros

1	I. Sol 57 k.	8	P. Gosse 53
2	Datilero 57	9	Pringles 53
3	Retamo 57	10	M. Firma 51
4	G. French 56	11	Chaliapine 50
5	Ramalero 56	12	Rasante 50
6	M. López 54	13	Aneiros 49
7	Leyenda II 53		

PREMIO SMASHER
Distancia 1600 metros

1	Posadas 60 k.	4	A. Nouveau 51
2	The Lad 55	5	Radieux 45
3	Florilegio 53	6	Retamo 45

PREMIO DIJITAL
Distancia 2500 metros

1	Floripar 62 k.	5	D. Ramiro 52
2	Profeta 57	6	Curiosity 52
3	Changuí 57	7	Desengaño 47
4	Farruco 52	8	Chuchín 40

EJERCICIOS DE AYER

Belgique — Con T. N. Fernández corrida en 1400 metros, marcando 1'29".

Don Jorge — A la par de un compañero, corrida en 1400 metros, marcando 1'29".

Ligustro — Con E. Saavedra fué cusapado en 700 metros, marcando 44".

El Cóndor — Con Santiago Gómez cubrió la partida de 600 metros, en 34" 2|5.

Malandante — Cubrió la partida de 700 metros en 41" 3|5.

Geranium — Está muy lindo con D. Torterolo, corrida en la milla con buen resultado.

Fortunata — Piloteada por J. Fernández cubrió la milla en 1'41" 2|5.

Metálica — Con Acevedo, la partida de 700 metros en 44" 1|5.

Maja — Con Altamiranda marcó 42" en 700 metros.

Aneiros — Con R. Rivero hizo la partida con tren moderado.

La Glorieuse — Con Torterolo cubrió 1400 metros, en 1'28" 4|5.

The Lad — Que corre mucho marcó 48" 1|2 en 800 metros.

Como — Pasó suave en 700 metros marcando 43".

Mi Ñata — Con M. Lema hizo un ensayo de 1000 metros.

Crocus — Cubrió suave la partida de 800 metros, en 44" 1|2.

BETSO

Sin novedad digna de citar vimos ejercitar a Betso en una milla, distancia que cubrió en 1'41".

Tiene cuatro años y todavía no solamente se ha ganado la avena de mala manera, sino que su futuro se presenta cada vez más enigmático.

Betso es candidato a vivir en un continuo eclipse.

Por lo tanto, no insistamos con Betso.

INSCRIPCIONES

Para la reunión a efectuarse en Palermo, el jueves próximo, se han hecho las siguientes inscripciones:

Premio Sinay II, distancia 3200 metros — Dichoso, Pionero, Chispazo II, Hídrico, Pocholo.

Premio Mandarine, distancia 1200 metros — Ibateria, Chabeta, Leña Seca, Idaviva, Quietud, Aragonesa, Chucha, Judería, Herzegovina, Dinadia, Sly Girl, Montaña.

Premio Chapaco II, distancia 1600 metros — El Plumitas, Vanloo, Bólido, Crocus, Moloco, Petit Bronce, Don Jorge, Erigio, Instructor, Joffre, Irmac.

Premio Remate, distancia 1400 metros — Fiereza 3000, La Victoire 3000, Actress 1000, Yerba Mota 1000 Chaica 2000, La Paisana 2000, Binette 2000, Ranquela 3000, Protea 4000, P. Movediza 1000, Fioraia 2000, La Fleche 2000, Diaspa 2000, Noche Buena 3000.

Premio Pacalea, distancia 1600 metros — Victor Manuel III, Asquith, Tolbiac, Escobillón, Betso, Filoso, Lord Derby, Dos Fuegos, Nácar, Ninnet, Adelante III, Stellaris, Fiador, Licaon, Casero, Ariman, Humbertito, Brandy and Soda, Quehuin, Noche Buena, Wateville, Pecado.

Premio Repique, distancia 2500 metros — Atila, Luneville, Curiosity, Pinche, Gaiteiro, Maneco, arruco, Librón, Desengaño, Jando.

Cabaña CHARLES
DE
CARLOS GUERRERO E HIJO
ESTACION JUANCHO. F. C. S.

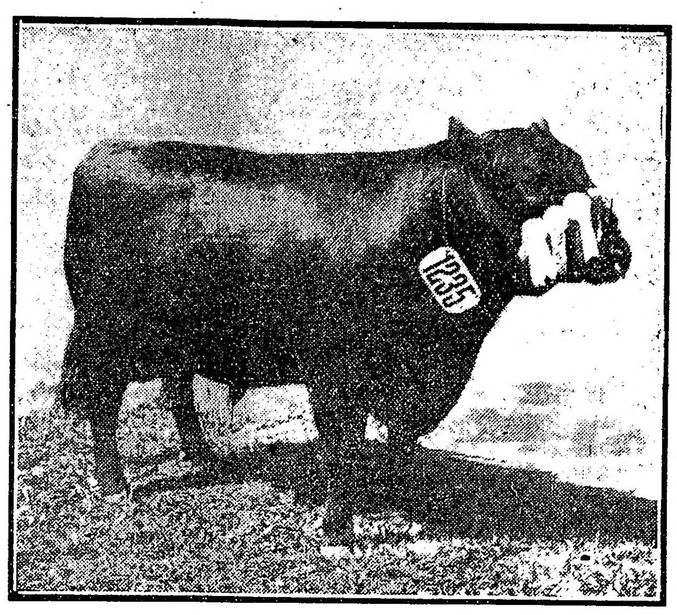

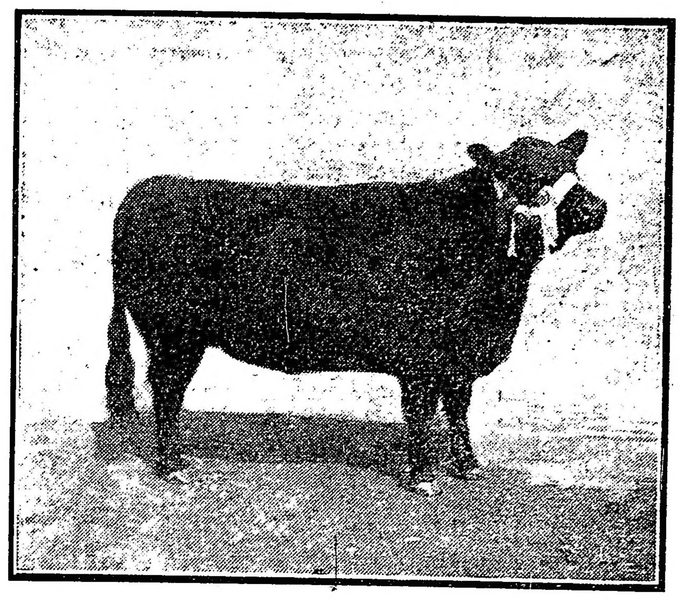

BLACKEST ACTOR, nacido el 15 de octubre de 1915. — primer premio y copa Aberdeen Herd.

LADY IDA 2 OF CHARLES, nacida el 9 de marzo de 1916. — Campeón hembra Aberdeen Angus, primer premio categoría y copa Aberdeen Herd.

PREMIOS OBTENIDOS CON 8 ANIMALES EN LA EXPOSICION RURAL DE 1917. 5 PRIMEROS UN CUARTO Y DOS MENCIONES.

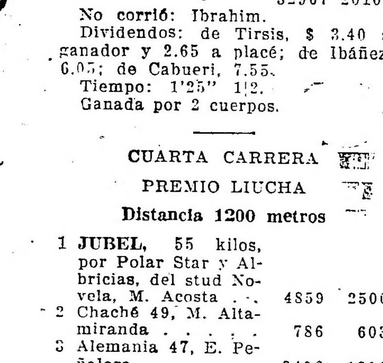

DISCOS DOBLES 0.75
CAMBIO DISCOS 0.30
Compro gramófonos y discos
SALTA 676 — BUENOS AIRES
Catálogo gratis

PIDAN
VIN BERGER
QUINA SUPERIOR

BANDERAS
ADORNOS
Para fiestas y casamientos
Suc. Vda. Longobardi, Bolívar 280

LA SECCION DE LOS NIÑOS

EL ARCO DE ERNESTO

II

El robo se ha producido. Ernesto continuaba tranquilamente su carrera detrás del arco, haciéndolo andar, con el palito que lleva en la mano, cuando de repente, sin saber cómo ni por qué, ve desaparecer el arco. Levanta su vista y su asombro es mayor al observar que un pájaro negro, el cuervo, se lleva su arquito fuertemente aprisionado en el pico.

el arco, hacia el sitio donde iba a construir el nido.

Ya no cabían dudas. El cuervo no era en este caso preciso, un ladrón. Su necesidad impostergable le hacía llevarse el arco. Poco interesado en el jueguito de Ernesto, a quien no conocía ni comprendía, debió satisfacer una imperiosa exigencia. Y a eso se debe su huída con el arco sujeto del pico, sin volver la cara hacia atrás, para comprobar la alegría o el dolor del niñito.

Ernesto quedó confundido. Quiso recobrar su prenda de juego, tirando piedras al cuervo, pero éste había ascendido con tan rápido vuelo, que a pocos instantes era imposible alcanzarlo.

Fué tal la contrariedad recibida por Ernesto, que dejó caer el palito de las manos, mirando con desesperación al cuervo, mientras le llevaba

Pero Ernesto, tan complacido en su higiénico ejercicio, que lo obligaba a correr de un lado para otro, ha quedado en extremo dolorido. A medida que el cuervo se aleja, su desesperación es mayor.

Quisiera volar para alcanzar al cuervo y quitarle su arco. Pero eso es imposible. Y se desespera cada vez más, sufriendo enormemente.

DEPORTES

FOOTBALL

ROSARINOS v. CORDOBESES

El match del domingo

En Rosario se llevará a cabo el domingo próximo un match de football entre los equipos representativos de la Liga Rosarina y Liga Cordobesa, disputando la copa Martínez.

Los cuadros se presentarán así constituídos:

Rosarinos: Colombo, Z. Díaz (capitán) y Zarazibar; Faggiani, E. Blanco y Ballart; A. Blanco, Bianchi, Clarck, E. Hayes, Pimentel.

Cordobeses: Petit, Unamunzuaga y Roseti; Lutri, Contreras y Figueroa; Ompré, Salvatelli, Lascano, Odonetto y Barahabran.

CIRCULO SPORTIVO

La fiesta del domingo

Se realiza el próximo domingo, en el estadio de Palermo, la tercera fiesta organizada por el Círculo Sportivo, a beneficio de los hospitales municipales de esta capital, habiéndose preparado al efecto un bonito programa que asegura el completo éxito del festival. Es de hacer notar que el público atento a los móviles altamente generosos que persigue el Círculo Sportivo ha asistido en gran cantidad a las realizadas anteriormente, contribuyendo así al eficaz desarrollo de la obra que han emprendido los organizadores de esta entidad deportiva.

Entre los números del programa a verificarse el próximo domingo, figuran:

Carrera de sidecars fuerza libre, 5 vueltas.

—Carrera de motocicletas fuerza libre, para corredores de 2a. categoría, 10 vueltas.

—Carrera de trote en sulky para caballos que no hayan ganado, 3500 metros.

—Carrera de trote en sulky para caballos ganadores, distancia 3500 metros.

—Carrera de automóviles hasta 30 H. P. carrosería de carrera, 5000 metros.

—Carrera de automóviles de paseo hasta 30 H. P., 5000 metros.

—Match de trote en sulky entre los padrillos Alumine y Pillito: este trote montado recibirá una ventaja de 200 metros, distancia 3500 metros.

—Carrera de caballos con obstáculos, 1000 metros.

—Evoluciones del biplanista señor Corbellini, durante los cuales hará ejercicio de tiro de guerra sobre blancos colocados al efecto.

—Por primera vez en Sud América, carrera de auto-pied dirigidos por señoritas, distancia 1000 metros.

—Carrera de carros romanos, 1000 metros, etc. etc.

LAWN TENNIS

CLUB JOSE MARMOL

En las canchas que posee esta institución en el parque Chacabuco, se realizará mañana, organizado por la misma, el campeonato interno de tennis, "singler" con handicap y doble "cratch".

VILLA DEVOTO OUR DAY

A beneficio de la Cruz Roja Británica se jugará el 29 del corriente, en la cancha del San Andrés Golf Club un concurso "mixed foursomes" organizado por esta institución.

Las inscripciones deben efectuarse en el local San Martín 205, habiéndose fijado la cuota en 5 por pareja.

PELOTA

CLUB DE GIMNASIA Y ESGRIMA

Esta noche en la cancha de esta institución se jugarán por el campeonato interno los siguientes partidos de pelota:

A las 6.15 p. m., sare, segunda categoría, R. Márquez y A. Muñoz v. V. da Cunha y B. A. Reynal O'Connor.

A las 7 p. m., sare, segunda categoría, J. Ferreyra y A. M. Ferno v. J. F. Fernández y P. Aramendia.

A las 7.45 p. m., sare, tercera categoría, A. Boari y S. San Martín v. A. García y A. Pontiena.

A las 9.15 p .m., sare, categoría intermedia, F. J. Bordalejo y M. Coll v. M. C. Pisani y A. Garré.

A las 10 p. m., sare, tercera categoría, N. Cúneo y V. M. Udiat v. A. Ríos y J. Suar.

RACING CLUB

De acuerdo con el programa que a continuación expresamos, proseguirá durante la próxima semana el campeonato interno de pelota:

Lunes 17 de septiembre, a las 8 p. m.: Paleta, sección D, J. B. Gimelli y S. Kelly v. A. Delfino y Machiniandarena; a las 3 p. m.: P. Meriggi y S. Bignone v. A. Gómez y J. Martínez (paleta, sección C); a las 10 p. m.: Sare, sección B: J. Janni y O. Olazar v. P. Gabelich y M. Valdez; a las 11 p. m.: Paleta, sección B: G. Mendiondo y A. Albornoz v. J. Albaytero y J. Chaco.

Martes 18. — A las 8 p. m.: Sare, sección G: G. Kelsey y P. Duarte v. G. Price y A. Gorosabel; a las 9 p. m.: Paleta, sección C: J. Cometta y P. L. Fiorito v. J. Lizaso y A. Lizaso; a las 10 p. m.: Paleta, sección B: J. E. Rolandelli y H. Durruty v. J. Albaytero y J. Ohaco; a las 11 p. m.: Paleta, sección B: P. L. Aquerreta y E. Aquerreta v. J. de Urraza y L. García.

Miércoles 19. — A las 8 p. m.: Paleta, sección D: S. Kelly y J. B. Gimelli v. R. Balsells y A. Balsells; a las 9 p. m.: Paleta, sección C: M. Croce y H. Martín v. J. Lizaso y A. Lizaso; a las 10 p. m.: Paleta, sección B: G. Mendiondo y A. Albornoz v. J. B. Tourreilles y E. Grasa; a las 11 p. m.: Square, sección A: P. L. Aquerreta y L. Aquerreta v. J. de Urraza y A. Peirano.

Jueves 20. — Paleta, sección C: J. B. Tourreilles y M. Vidal v. P. Meriggi y S. Bignone: a las 9 p. m.: Paleta, sección C: M. Croce y H. Martín v. A. Capurro y A. Amarilla: a las 10 p. m.: Paleta, sección B: F. Olazar y J. Rebagliatti v. P. Gabelich y H. Dossi; a las 11 p. m.: Paleta, sección B: M. Montes de Oca y A. Corradi v. J. de Urquiza y L. García.

Viernes 21. — Paleta, sección C: M. Croce y H. Martín v. E. Sixto y A. Panizza; a las 9 p. m.: Paleta, sección C: J. R. Amadeo y L. Carbone v. A. Capurro y A. Amarilla; a las 10 p. m.: Sare, sección A: C. Galup Lanús y J. Rebagliatti v. Olazar y A. Ramos; Paleta, sección B: F. Olazar y J. Rebagliatti v. G. Mendiondo y A. Albornoz.

TIRO

TIRO FEDERAL DE LA PLATA

Publicamos a continuación el resultado del último concurso realizado en el stand que esta institución posee en La Plata:

Categoría A — 1o. W. S. Tropelli, 69 puntos, medalla de plata de segunda.

Categoría B — A. A. Seguí, 61 puntos, alfiler de plata.

Categoría C — 1o. F. García Cueto. 79 puntos, medalla de cruz azul chica; 2o. Bruno García, 74, medalla de plata de segunda.

Categoría D — 1o. J. Carnicero, 80 puntos, medalla de cruz azul chica; 2o. M. A. Livingston, 70, medalla de plata de segunda; 3o. D. Radice, 78, alfiler de plata.

Categoría A de revólver — 1o. M. G. Alvarez, 115 puntos, medalla de plata de segunda.

Revólver G — 1o. S. Carnicero, 104 puntos, medalla de plata de segunda.

ESPECTACULOS

TEATROS

COLON. — Concesionarios: F. Da Rosa y W. Mocchi. — Gran temporada de bailes rusos. — Dirección: Diaghilef. Primeros bailarines: Lydia Lupokova y Nijinski. — Director de orquesta, maestro Ernest Ansemet. — Hoy a las 9 p. m., primera función de abono a turno par: Carnaval, de Schuman; Las Sílfides. Prince Igor, de Borodine; Scherezade, de Rinski Korsakof.

Mañana, función extraordinaria a precios populares.

ODEON. — Compañía dramática francesa, dirigida por el actor M. André Brulé. — Hoy a las 9 p. m.: Función extraordinaria a precios populares.

COLISEO. — Compañía italiana de operetas. Scognamiglio-Caramba. — Director artístico, Cav. Gino Vannutelli. — Hoy a las 9 p. m.: La duchessa del bal tabarín.

VICTORIA. — Compañía española de Manuel Díaz de la Haza. — Hoy a las 9 p. m.: La comedia Monsieur Beverley.

SAN MARTIN. — Hoy a las 9 p. m.: Ultima función, despedida de la compañía en ésta temporada: La opereta La duchessa del bal tabarín.

SAN MARTIN. — Tourné de Aurora Jauffret (La Goya) y Teresita Jauffret (La Gioconda). — Compañía cómica de Arsenio Perdiguero. — Mañana a las 5 p. m. debut: La casa de Quirós; La Gioconda; La Goya. — A las 9: El último bravo; La Gioconda; La Goya.

Están en venta las localidades para estas funciones, en la boletería del teatro.

APOLO. — Hoy a las 9 p. m.: Idilio marchito; Instituto Internacional de Señoritas; Canciones, estilos y couplets por Lola Membrives.

ARGENTINO. — Una presentación; El patio de los amores.

NUEVO. — El bastón de Cipriano; Con las alas rotas.

NACIONAL. — Stud La Pampa; Tiempos viejos; Buenos Aires en cine; Las tres tonadilleras.

MARCONI. — Hoy a las 8.45 p. m., festival artístico en honor y beneficio de la soprano señorita Celina Badessi, con la ópera Tosca. Acto de concierto por los artistas Clara Weiss, Pietro Novi, Carlo Carrera y la pareja de baile Herrera-DiGuelfo.

MARCONI. — Compañía italiana de operetas Clara Weis. — Director artístico, Pietro Maresca.—Próximamente debut. — Precios populares.

BUENOS AIRES. — La mucama de comedor; El café de las broncas; S. E. Don Agenor Saladillo.

AVENIDA. — Las cosas de García; De España al cielo; Gigantes y cabezudos.

COMEDIA. — El marido de la Engracia; Los apaches; La raza latina.

MAYO. — Compañía de atracciones y variedades. — Hoy a las 3 y a las 8.45: Luisa Vila; Mercedes Alfonso; Juliano.

EXCELSIOR. — Aves de cuenta; Zapatería de la Formalitá; La cantina.

VARIEDADES. — De Adán al Kaiser; El sol de España; Las gafas negras.

TEATRO DE VERANO. — A las 9: Aves caseras; Justicias de antaño.

VARIEDADES Y CIRCOS

CASINO — Compañía de variedades y atracciones. — A las 8.30: Gran éxito de Trío Randos; Los Doran's; Eva de Lys; The Gorams Maroccos; Los Troutt; Niska; Music-hall de monos; Mlle. Marcy y toda la compañía.

Mañana debuts de Harcourt, El hombre que crece; Harry de Col, equilibrista.

ROYAL THEATRE. — Compañía nacional de operetas y revistas Bayón Herrera. — Hoy a las 9 p. m.: La señorita de los pantalones; Afrodita o la Cortesana de Alejandría; Alí-Benjuí.

HIPPODROME. — Compañía circo cómico y de variedades. — Hoy a las 8.45 p. m.: Variado programa, tomando parte La serpiente humana; El jockey De Sech; Don Toribio y Mr. Rolix; Las hermanas Wittus; Munich troupe; La señorita Ballerini Donato y debut de los tonnys Bebé y Vinelli.

PALAIS DE GLACE — (Paseo de la Recoleta). — Patinaje sobre hielo. Abierto todos los días. — Hoy de 9.30 a 12; tarde: de 3 a 7.30; noche: los jueves sábados y domingos, de 9 a 11.30. Entrada, 1 $, con patines gratis. Tarde de moda, martes, jueves y sábados. Entrada, 2 pesos.

ESMERALDA (Esmeralda 453). — Función todos los días, tarde y noche. Variado programa. Orquesta dirigida por el maestro H. Manfredi.

SKATING RING LAS ROSAS (Avenida Alvear y Bustamante). — Patinaje sobre ruedas. — Tres secciones diarias: Hoy: de 9 a 12, tarde, de 3 a 5.30 y noche, de 9 a 12. Días de moda, domingos y feriados de tarde, y martes y viernes de noche. Lecciones gratis. Grandes concursos. — Entrada: pesos 0.50.

EXCURSIONES. — Viajes de recreo a las islas del Delta, con el vapor Rivadavia, exclusivamente para excursiones.

FLORIDA (Galería General Güemes). — Variado programa con grandes estrenos y números de variedades, todos los días, tarde y noche.

PARQUE JAPONES (Callao y Paseo de Julio). — Temporada de invierno. — Abierto todos los domingos y días feriados, de 2.45 a 7.30 y de 9.45 a 12.30. Grandes atracciones en el Teatro Romano: 100 diversiones variadas al aire libre.

CINEMATOGRAFOS

PETIT PALACE (Libertad 976). — Hoy Flor del desierto; El mejor pastor; El último amor. Gran éxito: Duarte y Delia Rodríguez, coupletista argentina.

PALACE THEATRE (Corrientes 757). — El pueblo de Villa-Cañas, por Marina Sais; Lo inevitable, por Ana Nilson; Mrs. Vernon Castle en Patria, (último episodio); De gran actualidad: El territorio francés libertado en marzo de 1917. Viernes: Sangre y arena, de la novela de Blasco Ibáñez.

SELECT (Suipacha 482). — Hoy, tarde y noche: Hulda la flor de Holanda, por Mary Pickford; Los territorios reconquistados por el ejército francés en marzo y abril de 1917 y la retirada alemana; Vistas oficiales de la guerra. Mañana: La muchacha de los cien dólares, por Mac Murray.

SPLENDID THEATRE (Santa Fe 1848)— Noche: Variado programa con estrenos. — Mañana: Juan José, de Dicenta.

EMPIRE THEATRE (Corrientes y Maipú) — Carmen; La agran retirada alemana del frente francés; Anita García; Carmen Moreno; Los Jercolis. — Mañana: Debut de la canzonetista a voz María Santa Cruz. Inauguración de los conciertos sinfónicos bajo la dirección de Guido Capocci.

LAVALLE (Lavalle 921). — Hoy, tarde y noche: El recuerdo del otro drama en 30 partes por la célebre actriz Lyda Borelli y A fuerza de amor, drama 10 partes y su seguro contra bombas, 10 partes Fox.

ELECTRIC PALACE (Lavalle 836). — Fedora, por Francisca Bertini; Los pianos del canal; Patria, 9.o episodio; La estrella de lata.

SMART PALACE (Corrientes 1279-1283) — Noche solamente: ¿Dónde están mis hijos?...

CRYSTAL PALACE (Corrientes 1550).— El presagio; Los hermanos corsos; Lola la sin miedo.

CINEMATOGRAFO CALLAO, Callao 27— Tarde: (Estreno) Traición. Una de dos; Amor y puchero; La mujer temida; Noche: La doncella de Orleans.

REAL CINE (Esmeralda 425-429). — (Estreno) La 3.a y 4.a serie de El romance de Gloria; Romanticismo de una muchacha, por Roberto Warwick; El campeón, en 25 partes; Por complacer al vampiro.

CINE BOLIVAR (Bolívar 1032). — La pecadora blanca; Rosa de Mayo; La urraca; Ohava de la policía montada; La hecatombe. — Mañana: Rencores de familia.

THE AMERICAN PALACE (Córdoba y Callao). — La morfina y sus víctimas, por Laura Nelson, 30 partes; Patria (1.o episodio); Carlitos inspector de tiendas; Progresos de la ciencia; N. América en la guerra N.o 6; Mañana: Libertad (1.a y 2.a serie).

MIGNON PALACE (Juramento 2433) — Corrientes contrarias, por Helen Ward.

GENERAL BELGRANO (Cabildo 2165)— La luz del amor; América en la guerra número 10; Lo inevitable, por Ana Nilson; Bandido por fuerza; Anales de la guerra número 14; Mrs. Vernon Castle en Patria (último episodio).

DON JUAN DE GARAY (Garay 2433).— Variado programa con estrenos.

CINE MODERNO (Corrientes 983). — A fuerza de amor; El recuerdo del otro, por la Borelli.

CINE ESLAVA (Suipacha 646). — Vencer al más fuerte; Carlitos en la parodia Carmen; noche solamente: Juan José.

TEATRO-CINE CHACABUCO (Chacabuco 966-968). — Variado programa con estrenos. Gran éxito, Antonia Costa, tonadillera.

CINE COLISEO GARAY (Garay 3135).— Variado programa con estrenos.

TEATRO DE LA PRINCESA (Suipacha 456). — Hoy función tarde y noche, con biógrafo continuado).

ESMERALDA. — Todos los días, estrenos con variado programa.

ETOILE PALACE (Corrientes 2759).— Variado programa con estrenos.

IMPERIAL BIOGRAFO (Cangallo 771). — Variado programa con estrenos.

CINE RIVADAVIA (antes Radium N.o 2) Variado programa con estrenos.

GRAN CINE RADIUM N.o 5 (Rivadavia 2970). — Variado programa con estrenos.

CINE GENERAL MITRE (Bmé. Mitre número 1226). — Gran cinematógrafo moderno, para familias, tarde y noche, variado programa con una numerosa orquesta.

CINE GENERAL URQUIZA (Guanacache número 5353). — Variado programa con estrenos.

BIOGRAFO NUEVO (Cangallo 1040).— Variado programa con estrenos.

Centros Recreativos

Club Social Argentino — A las atrayentes y cultas reuniones periódicas de este club se agregará la que con todo empeño prepara su comisión directiva para el domingo próximo a las 2.30 p. m., fiesta que tendrá lugar en el local social Viamonte 666 y la que, como es costumbre, atraerá selecta y numerosa concurrencia.

Las entradas solicitadas, que son numerosísimas, hacen preveer el éxito, que descontamos.

Lago di Como — En conmemoración de las fiestas del XX de septiembre, esta prestigiosa sociedad anuncia para el citado día a las 8.30 p. m., un gran festival, en el local social, Cangallo 1756.

Para esta fiesta, digna del homenaje a conmemorarse, se ha preparado un excelente programa, poniendo en escena, el cuadro filodramático del centro, la comedia "Romanticismo", del autor G. Rovetta. A continuación habrá un gran baille familiar. La orquesta estará a cargo del maestro Antonelli.

Guido y Spano — Como lo anunciamos oportunamente, se realizará hoy a las 8.15 de la noche, en el salón-teatro Mundial Palace. Belgrano 1260, un gran festival artístico y literario, al que prestarán su concurso prestigiosos artistas de nuestros escenarios.

Arte y Natura — Esta sociedad recreativa anuncia para hoy a las 9 u. m. una gran velada artística y cinematográfic, en el cine-tetro Radium No. 3, calle Nazca 456, en honor del Centro Recreativo y de Ayuda Mutua de Flores.

Entre el variado programa a representarse figura el aplaudido dueto Los Cardelli, el trío nacional Los Miramor y la graciosa comedia "Un pleito chistoso".

A. B. C. — En el local Rodríguez Peña 344, este club anuncia para el domingo 16, a las 3 de la tarde, una soiree, repitiéndose por la noche a las 8.30.

Para el martes 17, prepara otra soirée, a las 4.30, en el mismo local.

Nuevos Rumbos — Con el título del epígrafe se ha constituído un club social, cuyos fines según rezan sus estatutos son propender al adelanto cultural, y científico de sus asociados, como así mismo realizar reuniones sociales.

La secretaría funciona en la calle Mansilla 4037.

Círculo Mar del Plata. — La C. D. del "Círculo Mar del Plata", ha fijado para el sábado 29 del corriente, como fecha de su primer gran concierto vocal, musical y baile inaugural, a efectuarse en el salón "La Argentina", Rodríguez Peña 351, contando con el concurso del conservatorio Cesi, dirigido por el director, profesor Alfonso De María y un núcleo de señoritas y profesores del mismo.

CONVOCATORIAS

BANCO FRANCES DEL RIO DE LA PLATA. — Reconquista 157. — Asamblea General Extraordinaria del 19 de septiembre de 1917. — El Consejo de Administración avisa a los señores accionistas, que no habiéndose depositado el número suficiente de acciones, para que se verifique el 7 de septiembre de 1917, la Asamblea General Extraordinaria, queda ésta postergada para el 19 de septiembre de 1917, a las 4 de la tarde, en el local del Banco, Reconquista 157, con la siguiente

ORDEN DEL DIA:

1.o Modificación del art. 31 de los Estatutos.

2.o Designación de dos accionistas para aprobar y firmar el acta de la asamblea.

Los señores accionistas que deseen asistir a la asamblea o hacerse representar en ella, deberán depositar sus acciones o el recibo de depósito exigido por el art. 26 de los Estatutos del Banco Francés del Río de la Plata en Buenos Aires, o en sus sucursales, hast. el 15 de septiembre inclusive.

Nota: A publicar desde el 4 de septiembre hasta el día 19 de septiembre inclusive. 4|233 v. Sept. 19.

LUIS MAGNASCO & Cía. Ltda. — SE CITA a los señores accionistas de acuerdo con el artículo 20 de los Estatutos, a la asamblea general ordinaria que tendrá lugar el día 22 de septiembre del corriente año, a las 4 p. m., en la calle San José número 1648, para tratar la siguiente

ORDEN DEL DIA:

1.o Memoria y Balance correspondiente al 4.o ejercicio, terminado el 31 de julio de 1917.

2.o Acordar el reparto de las utilidades

3.o Elección de tres directores titulares en reemplazo de los señores Luis A. Magnasco, Odoando Cantarelli y Próspero Magnasco que terminan su mandato.

4.o Elección de tres directores suplentes.

5.o Elección de síndico y síndico suplente.

6.o Designación de dos accionistas para firmar el acta de la asamblea, de acuerdo con el artículo 30 de los Estatutos de la sociedad.

Para tener representación en la asamblea, los señores accionistas deberán depositar sus acciones en la caja de la sociedad, por lo menos con tres días de anticipación al fijado para la asamblea, según lo expresa el artículo 24 de los Estatutos

Buenos Aires, septiembre 1 de 1917.— El Directorio.

SOCIEDAD ANONIMA ESTANCIA Y COLONIAS Trenel — Convocatoria. — De acuerdo con el artículo 25 de los Estatutos de esta Sociedad, se convoca a los señores Accionistas a la Undécima Asamblea General Ordinaria, que tendrá lugar el día 19 de septiembre a las 3.30 p. m., en la calle Sarmiento 459. 1er. piso, escritorio número 7, a objeto de tratar la siguiente

ORDEN DEL DIA

1.o—Consideración de la Memoria y Balance General correspondiente al ejercicio terminado el 30 de junio de 1917 e Informe del Síndico.

2.o.—Resolver la propuesta de dividendo a repartir.

3.o—Elección de tres Directores titulares por tres años en reemplazo de los que cesan en su mandato, y de uno por dos años por renuncia del director señor Federico Devoto, así como elección de un Director suplente por tres años.

4.o.—Elección del Síndico por un año.

5.o.—Aprobación del acta de la misma Asamblea.

De conformidad con lo que establece el artículo 29 de los Estatutos, los señores accionistas que deseen tener representación en la Asamblea, deberán depositar sus acciones en la Administración de la Sociedad, antes del 15 de septiembre de 1917. — El Directorio. —Buenos Aires, Agosto de 1917. 4|611vsep.17

SOCIEDAD ANONIMA "COMPAÑIA DE TIERRAS Maldonado". — Por resolución del Directorio, se convoca a los señores accionistas a una asamblea general extraordinaria que tendrá lugar el día 21 de septiembre de 1917, a las 11 de la mañana, en el domicilio social, calle 25 de Mayo número 195, para tratar la siguiente

ORDEN DEL DIA:

Tomar en consideración la renuncia de uno de los directores y elección de otro en su reemplazo.

Buenos Aires, agosto 13 de 1917. — El directorio. — F. W. Nicholson. 4|639 v. Sept. 17.

EMPRESA ELECTRICA "9 DE JULIO". — Sociedad Anónima. — Por disposición del directorio y de acuerdo con lo dispuesto en el artículo 28 de los Estatutos Sociales, se convoca a los señores accionistas a la 4.a asamblea general ordinaria que tendrá lugar el 25 de septiembre a las 11 a. m., en el local de la compañía, calle Esmeralda número 188, para tratar la siguiente

ORDEN DEL DIA:

1.o Lectura y aprobación de la Memoria y Balance, correspondientes al 4.o ejercicio terminado el 30 de junio de 1917, con informe del síndico.

2.o Distribución de las utilidades del 4.o ejercicio.

3.o Elección de dos directores titulares por dos años.

4.o Elección de un director suplente por dos años.

5.o Elección de un síndico titular y un síndico suplente.

6.o Designación de dos accionistas para aprobar y firmar el acta de ésta asamblea.

Para obtener el boleto de entrada a la asamblea, es necesario depositar las acciones o los certificados que acrediten la propiedad de las mismas en la oficina de la Compañía, calle Esmeralda número 188, hasta tres días antes de la fecha fijada para la asamblea.

Buenos Aires, septiembre de 1917. — El Directorio. 4,701 v. Sept. 20.

BANCOS

BANCO HOLANDES DE LA AMERICA DEL SUD

Bmé. Mitre 300, esq. 25 de Mayo
Buenos Aires
Casa Matriz: AMSTERDAM
Sucursales: RIO DE JANEIRO, Rua Candelaria 21
SANTOS, Rua 15 de Novembro 157
Agencia N.o 1, Corrientes 1900 esquina Río Bamba.
Agencia N.o 2, Berisso (Provincia de Buenos Aires).

	Florines
Capital autorizado. .	25.000.000
Id. emitido y realizado.	14.000.000
Fondos de reserva. .	1.865.000

Realiza toda operación bancaria
Corresponsales en todas las ciudades importantes del mundo.

THE NATIONAL CITY BANK OF NEW York. — Fundado en 1812. — Sucursal en Buenos Aires: San Martín 84.

Capital y sobrante.	$ 67.000.000 o/o
Total de recursos.	" 650.000.000

Se abonan intereses á razón de 4 o|o anual en Caja de Ahorros, admitiéndose depósitos desde diez pesos en adelante.

Se abonan intereses á razón de 1 o|o anual sobre depósito en cuenta corriente.

Se conceden tipos especiales sobre depósitos á plazo fijo. Solicitamos la cuenta de Vd. Transferencias telegráficas. Créditos comerciales. Giros sobre el exterior. Cartas de crédito.

BANCO DE LONDRES Y RIO DE LA Plata. — Buenos Aires. Bartolomé Mitre 39. — Barracas al Norte, Montes de Oca 701. — Once, Pueyrredón 301. — Santa Fe 2122. — Bernardo de Irigoyen 1138.—Boca, Almirante Brown 1159.

Abona por año	Papel	Oro
Por depósitos en c. c.	sin int.	sin int.
Id. a la vta. con libreta	sin int.	sin int.
Id. id. a plazo fijo de 3 meses	3 o/o	1 o/o
Id. id. a plazo de 6 meses	3 1/2 o/o	1 o/o
Por depósitos en Caja de Ahorros hasta $ 10.000 papel, después de 60 días	8 "	sin int.
cobra por año:		
Por adelantos en c. c.	8 o/o	8 o/o

Depósitos en Caja de Ahorros se reciben en las siguientes sucursales: Once de Septiembre, calle Santa Fe, calle Bernardo de Irigoyen, Boca, Barracas. Sucursales en Chile: Santiago y Valparaíso.

Buenos Aires, abril 1o de 1916. — James Dey, Barry Scott, gerentes.

BANCO FRANCES DEL RIO DE LA PLATA — Reconquista 157. — Buenos Aires. — Sucursales: Rosario de Santa Fe y Bahía Blanca. Corresponsal en París: Banque Argentine & Française, Boulevard Haussmann 85.

SE ABONA POR AÑO	Curso legal
Por depósito en cuenta corriente.	1 o/o
A plazo fijo de 30 días . . .	1 1/2 o/o
A plazo fijo de 60 días . . .	2 1/2 o/o
A plazo fijo de 90 días . . .	3 1/2 o/o
A mayor plazo.	Convencional.
En Caja de Ahorros después de 60 días	4 o/o
SE COBRA	
Por adelantos en cuenta corriente	8 o/o
Por descuentos de pagarés de comercio y letras	Convencional.

El Banco se ocupa de toda clase de operaciones bancarias: Giros y cobranzas sobre todas las ciudades y principales pueblos del interior de la República, Asunción del Paraguay, Montevideo, etc. Letras de cambio, transferencias telegráficas y cartas de crédito sobre Francia, Inglaterra, Italia, Estados Unidos, España, Suiza, etc. Compra-Venta y custodia de títulos, cobranzas de cupones y valores, administración de propiedades y colocaciones hipotecarias por cuenta de terceros.

Servicio especial de giros postales franceses y remesas de fondos a los movilizados. — R. BUSER, Director general.

BANCO ESPAÑOL DEL RIO DE LA Plata. — Casa matriz en Buenos Aires, Reconquista número 200.

Capital suscripto	$ 100.000.000.—m|n
Capital realizado	" 98.116.200.— "
Fondo de reserva.	" 18.214.691.28 "
Prima a cobrar.	" 1.112.280.— "

SUCURSALES

En el exterior: Barcelona, Bilbao, Coruña, Génova, Hamburgo, Londres, Madrid, Montevideo, París, Río de Janeiro, San Sebastián, Valencia y Vigo.

En el interior: Adolfo Alsina, Bahía Blanca, Balcarce, Bartolomé Mitre, Córdoba, Dolores, La Plata, Lincoln, Lomas de Zamora, Mar del Plata, Mendoza, Mercedes (San Luis), 9 de Julio, Pehuajó, Pergamino, Rafaela, Rivadavia, Rosario, con una agencia, Salta, Saliqueló, San Juan, San Nicolás, San Pedro, Santa Fe, Santiago del Estero, Tres Arroyos y Tucumán.

AGENCIAS EN LA CAPITAL

Número 1, Pueyrredón 185; núm. 2, Almirante Brown 1201; núm. 3, Vieytes 1900; núm. 4, Cabildo 2027; núm. 5, Santa Fe 2201; núm. 6, Corrientes 3200; núm. 7, Entre Ríos 1145; núm. 8, Rivadavia 6902; número 10, Bernardo de Irigoyen 1600, número 11, Caseros 2665; núm. 15, Fernando de Irigoyen 304, número 16, Reconquista y Paseo de Julio.

Corresponsales directos en todos los países.

Abona por depósitos en moneda legal	
En cuenta corriente	Sin interés
A 30 días	1 1/2 o/o
A 60 días	2 "
A 90 días	3 "
A mayor plazo	convencional
Depósitos a premio con libreta desde 10 pesos moneda nacional hasta $ 10.000 después de 60 días	4 o/o
Cobra:	
En cuenta corriente . . .	8 o/o
Descuentos generales . . .	convencional

El Banco se ocupa de toda clase de operaciones bancarias en general.—Buenos Aires, junio 30 de 1917. — Elías D. Arambarri, gerente general.

EDICTOS JUDICIALES

Por disposición del señor juez de primera instancia en lo civil de la Capital de la República, doctor don Arturo Seeber, se cita y emplaza por el término de treinta días a contar desde la primera publicación del presente, a todos los que se consideren con derecho a los bienes dejados por fallecimiento de don ANTONIO MILANO, ya sean como herederos o acreedores, para que dentro de dicho término comparezcan por ante su juzgado y secretaría del que suscribe, a deducir sus acciones en forma, bajo apercibimiento de lo que hubiere lugar por derecho.
Buenos Aires, agosto 21 de 1917. — Rafael Caputo, secretario.
4,599 v. Sept. 27.

Por disposición del señor juez de primera instancia en lo civil de la Capital de la República, doctor don Arturo Seeber, se cita y emplaza por el término de treinta días a contar desde la primera publicación del presente, a todos los que se consideren con derecho a los bienes dejados por fallecimiento de don LUIS GASPAROTTI o LAPAROTTI, ya sean como herederos o acreedores, para que dentro de dicho término, comparezcan por ante su juzgado y secretaría del que suscribe, a deducir sus acciones en forma, bajo apercibimiento de lo que hubiere lugar por derecho.
Buenos Aires, agosto 13 de 1917. — Rafael Caputo, secretario.
4,600 v. Sept. 27.

Por disposición del señor juez de primera instancia en lo civil de la Capital de la República, doctor don Pedro V. Meléndez, se cita, llama y emplaza por el término de treinta días, contados desde la primera publicación del presente, a todos los que se consideren con derecho a los bienes dejados por don EUGENIO KRON, ya sean como herederos o acreedores, para que, dentro de dicho término, comparezcan a deducir sus acciones en forma, por ante su juzgado y secretaría del que suscribe, bajo apercibimiento de lo que hubiere lugar por derecho.
Buenos Aires, [illegible] de 1917. — [illegible], secretario.
4|[illegible] v. Sept. [illegible]

Por disposición del señor juez de primera instancia en lo civil de la Capital Federal, doctor don César A. Campos, se cita, llama y emplaza por el término de treinta días a contar desde la primera publicación del presente, a todos los que se consideren con derecho a los bienes dejados por fallecimiento de [illegible] VICENTE VIACAVA, ya sean como herederos o acreedores, para que dentro de dicho término comparezcan por ante su juzgado y secretaría del que suscribe, a deducir sus acciones en forma, bajo apercibimiento de lo que hubiere lugar por derecho.
Buenos Aires, [illegible] de 1917. — Gabriel Fernández, secretario.
4,650 v. Oct. 3.

Por disposición del señor juez de primera instancia en lo civil de la Capital de la República, doctor don Arturo Seeber, se cita y emplaza por el término de treinta días a contar de la primera publicación del presente, a todos los que se consideren con derecho a los bienes dejados por fallecimiento de doña SARA [illegible] o SARA [illegible] DE PAOLI y [illegible], ya sean como herederos o acreedores, para que dentro de dicho término comparezcan por ante su juzgado y secretaría del que suscribe, a deducir sus acciones en forma, bajo apercibimiento de lo que hubiere lugar por derecho.
Buenos Aires, septiembre 1 de 1917. — Héctor Depetris, secretario.
[illegible] v. Oct. 3.

Por disposición del señor juez de primera instancia en lo civil de la Capital de la República, doctor don Arturo Seeber, se cita y emplaza por el término de treinta días, a contar desde la primera publicación del presente, a todos los que se consideren con derecho a los bienes dejados por fallecimiento de don FRANCISCO DENAUT, ya sean como herederos o acreedores, para que dentro de dicho término, comparezcan por ante su juzgado y secretaría del que suscribe, a deducir sus acciones en forma, bajo apercibimiento de lo que hubiere lugar por derecho.
Buenos Aires, agosto 13 de 1917. — Carlos M. Fragueiro, secretario.
4,477 v. Sep. 15.

Por disposición del señor juez de primera instancia en lo civil de la Capital Federal, doctor Fernando Klappenbach, se cita, llama y emplaza por el término de treinta días, a contar desde la primera publicación del presente, a todos los que se consideren con derecho a los bienes dejados por fallecimiento de don [illegible], ya sean como herederos o acreedores, para que dentro de dicho término comparezcan por ante su juzgado y secretaría del que suscribe, a deducir sus acciones en forma, bajo apercibimiento de lo que hubiere lugar por derecho.
[illegible] de agosto de 1917.

Por disposición del señor juez de comercio de la Capital Federal, doctor Eduardo M. Naón, secretaría del doctor González Gowland, se cita, llama y emplaza por el término de quince días, al señor JOSE GUILLERMO TER, para que dentro de dicho término comparezca a estar a derecho y tomar la intervención que le corresponde en el juicio que le sigue la Sociedad Anónima Caja de Crédito Hipotecario, sobre cobro de cuatro mil setenta y siete pesos con setenta y siete centavos moneda nacional de curso legal, bajo apercibimiento de nombrársele al señor defensor de ausentes, para que lo represente en este juicio, si no compareciere.
Buenos Aires, 7 de septiembre de 1917 — D. González Gowland, secretario.
4,716 v. Sept. 21.

Por disposición del señor juez de primera instancia en lo civil de la Capital de la República, doctor don Uladislao F. Padilla, se cita y emplaza por el término de treinta días, a contar desde la primera publicación del presente, a todos los que se consideren con derecho a los bienes dejados por fallecimiento de doña MAGDALENA URTA o URTES o UTA o ASTA o HEURTA o URTA de BARRILE o BARRILES, ya sean como herederos o acreedores para que dentro de dicho término, comparezcan por ante su juzgado y secretaría del que suscribe, a deducir sus acciones en forma, bajo apercibimiento de lo que hubiere lugar por derecho.
Buenos Aires, septiembre 5 de 1917.— Ricardo Bollini, secretario.
4|712 v. Octubre 5.

El señor juez de primera instancia en lo civil de la Capital de la República, doctor don M. Mackinlay Zapiola, ha dispuesto se cite, llame y emplace por el término de treinta días, contados desde la primera publicación del presente, a todos los que se consideren con derecho a los bienes dejados por doña MARIA MOURA DE COSTAS, ya sean como herederos o acreedores, para que dentro de dicho término comparezcan a deducir sus acciones en forma, por ante su juzgado y secretaría del que suscribe, bajo apercibimiento de lo que hubiere lugar por derecho.
Buenos Aires, septiembre 4 de 1917. — Eduardo Rojas, secretario.
4|702 v. Octubre 4.

Por disposición del señor juez de primera instancia en lo Civil de la Capital de la República, doctor don Roberto Bunge, se hace saber por el término de quince días, a contar desde la primera publicación del presente, a los acreedores del concurso formado a don JOSE C. CUETO, que se ha señalado la audiencia del día veintiocho del mes de septiembre a las dos p. m., a efecto de que tenga lugar la junta de verificación de créditos, previniéndose a los que dejasen de concurrir, que se adhieren a las resoluciones tomadas por la mayoría de los comparecientes.
Buenos Aires, agosto veinticinco de 1917. — F. D. Quesada, secretario.
4711 v. Sept. 21.

El señor juez de primera instancia en lo civil de la Capital de la República, doctor don César A. Campos, ha dispuesto se cite, llame y emplace por el término de treinta días contados desde la primera publicación del presente, a todos los que se consideren con derecho a los bienes dejados por don AGUSTIN o AGUSTIN DANIEL GIORDANO, ya sean como herederos o acreedores, para que dentro de dicho término comparezcan a deducir sus acciones en forma, por ante su juzgado y secretaría del que suscribe, bajo apercibimiento de lo que hubiere lugar por derecho.
Buenos Aires, 30 de julio de 1917. — Gabriel Fernández, secretario.
4532 v. Sept. 22.

Por disposición del señor juez de primera instancia en lo civil de la Capital Federal, doctor don César A. Campos, se cita, llama y emplaza por el término de treinta días a contar desde la primera publicación del presente, a todos los que se consideren con derecho a los bienes dejados por fallecimiento de doña VICTORINA BAZZOLI de LEBERAT, ya sean como herederos o acreedores, para que dentro de dicho término, comparezcan por ante su juzgado y secretaría del que suscribe, a deducir sus acciones en forma, bajo apercibimiento de lo que hubiere lugar por derecho.
Buenos Aires, 23 de agosto de 1917. — Julio L. Padilla, secretario.
4,550 v. Sept. 23.

El señor juez de primera instancia en lo civil de la Capital de la República, doctor don Fernando Colombres, ha dispuesto se cite, llame y emplace por el término de treinta días contados desde la primera publicación del presente, a todos los que se consideren con derecho a los bienes dejados por doña DONATA MASTRONARDI de SANTARELLI, ya sean como herederos o acreedores, para que dentro de dicho término comparezcan a deducir sus acciones en forma por ante su juzgado y secretaría del que suscribe, bajo apercibimiento de lo que hubiere lugar por derecho.
Buenos Aires, agosto 22 de 1917. — Manuel C. Olmos, secretario.
4513 v. Sept. 23.

Por disposición del señor juez de primera instancia en lo civil de la Capital de la República, doctor don Arturo Seeber, se cita y emplaza por el término de treinta días, a contar desde la primera publicación del presente, a todos los que se consideren con derecho a los bienes dejados por fallecimiento de doña FELISA POSTIGLIONI de ASOMORATO, ya sean como herederos o acreedores, para que dentro de dicho término, comparezcan por ante su juzgado y secretaría del que suscribe, a deducir sus acciones en forma bajo apercibimiento de lo que hubiere lugar por derecho.
Buenos Aires, agosto 29 de 1917.—Juan M. Cabrera, secretario.
4,557 v. Sept. 24.

Por disposición del señor juez de comercio de la Capital, doctor Alberto Estrada, se cita, llama y emplaza por el término de quince días, a contar desde la primera publicación del presente edicto, a don ANGEL E. CASTELLO, para que comparezca dentro de dicho término ante este juzgado y secretaría del autorizante, a practicar el reconocimiento de las firmas que suscriben los documentos de fs. una y dos, por valor de quince mil pesos moneda nacional, en el juicio que por cobro de pesos le ha iniciado el señor González y Vázquez Andrés, bajo apercibimiento de darselas por reconocidas en su rebeldía, si no compareciere, al mismo tiempo, se le cita para que comparezca a tomar la intervención que le corresponde en este juicio, bajo apercibimiento de nombrarle defensor que lo represente en su rebeldía.
Buenos Aires, septiembre 7 de 1917. — Alberto F. Jordán, secretario.
4|757 v. Sept. 25.

Por disposición del señor juez de comercio doctor Eduardo M. Naón, se hace saber por el término de tres días, en los autos del juicio "Banco Francés del Río de la Plata contra ENRIQUE GLUZMAN sobre cobro ejecutivo de pesos", que el señor juez dictó la siguiente providencia: "Buenos Aires, agosto 21 de 1917. — Autos y Vistos: Informando el actuario en éste acto que el representante del ejecutado, señor [illegible] de Ausentes, no ha opuesto excepciones, sentencio este juicio de trance y remate y mando llevar adelante la ejecución, hasta hacerse íntegro pago al acreedor del capital reclamado, intereses, costas y costos. Regúlanse los honorarios del doctor [illegible] en la suma de mil pesos [illegible] y los derechos procuratorios del señor [illegible], en la de quinientos pesos de igual moneda. Publíquense edictos por tres días, en los diarios "Boletín Judicial" y LA EPOCA. [illegible] — E. M. Naón. Ante mí: [illegible] Herrera.
Buenos Aires, septiembre 7 de 1917.— L. Martín y Herrera, secretario.
4775 v. Sept. 13.

Por disposición del señor juez de primera instancia en lo civil de la Capital de la República, doctor don Uladislao F. Padilla, se cita y emplaza por el término de treinta días a contar desde la primera publicación del presente, a todos los que se consideren con derecho a los bienes dejados por fallecimiento de don AMBROSIO RIMOLDI, ya sean como herederos o acreedores, para que dentro de dicho término, comparezcan por ante su juzgado y secretaría del que suscribe, a deducir sus acciones en forma, bajo apercibimiento de lo que hubiere lugar por derecho.
Buenos Aires, septiembre 5 de 1917. — Ricardo Bollini, secretario.
4753 v. Oct. 10.

Por disposición del señor juez de primera instancia en lo civil de la Capital Federal, doctor Fernando Klappenbach, se cita, llama y emplaza por el término de treinta días a contar desde la primera publicación del presente, a todos los que se consideren con derecho a los bienes dejados por fallecimiento de doña EMILIA GAVASSO de PEREYRA, ya sean como herederos o acreedores, para que, dentro de dicho término, comparezcan por ante su juzgado y secretaría del que suscribe, a deducir sus acciones en forma, bajo apercibimiento de lo que hubiere lugar por derecho.
Buenos Aires, 8 de septiembre de 1917. — [illegible], secretario.
[illegible] v. Oct. 12.

LICITACIONES

Consejo Nacional de Educacion

LICITACION

Llámase a licitación pública para el 18 de septiembre próximo, para las obras de consolidación y refortzamiento del edificio Arrecifes 3950 (escuela número 4 del C. E. 18), de acuerdo con las bases, pliego de condiciones, presupuestos y planos aprobados al efecto, que tendrán los interesados a su disposición en la oficina de la Dirección General de Arquitectura de esta repartición. La apertura de las propuestas, que deberán presentarse escritas a máquina, por duplicado y de acuerdo con lo establecido por las leyes de sellos, contabilidad y obras públicas, tendrá lugar el día indicado a las dos de la tarde. — El secretario general. 4,454 v.St.14

LICITACION

Llámase a licitación pública para el día 17 de septiembre próximo, para la reconstrucción del edificio de propiedad fiscal, calles La Madrid y Martín Rodríguez, ocupado por la escuela número 10 del C. E. 4.o, de acuerdo con las bases, pliego de condiciones, presupuestos y planos aprobados al efecto, que tendrán los interesados a su disposición en la oficina de la Dirección General de Arquitectura. La apertura de las propuestas, que deberán presentarse escritas a máquina, por duplicado y de acuerdo con lo establecido por las leyes de sellos, contabilidad y obras públicas, tendrá lugar el día indicado a las dos de la tarde. —El secretario general. 4|454 St.14

LICITACION

Llámase a licitación pública para la ejecución de las obras de reparación que requieren los edificios escolares de la capital y que a continuación se indican, en la siguiente forma:

Para el 25 de septiembre:

1.a licitación, 2 p. m. — Santa Fe 5039, pesos m|n 32.913.99; Zapata 449, 21.474.02; Loreto 3050, 18.555.88. Total: 72.943.89 pesos.

2.a licitación, 3 p. m. — Echeverría 2187, pesos m|n. 5.607.32; Cuba 2051, 10.854.47; Cramer 2136, 2.735.85; Cabildo 3625, 5.166.29. Total: 24.363.93 pesos.

Para el 27 de septiembre:

1.a licitación, 2 p. m. — Libertad 1312, 23.254.56 pesos. Total, pesos 23.254.56.

2.a licitación, 3 p. m. — Belgrano 1746, 13.321.85 pesos; Sáenz Peña 463, 11.386.20 pesos. Total: pesos 24.708.05.

3.a licitación, 4 p. m. — Méjico 1629, 33.015.06 pesos. Total, pesos 33.015.06.

4.a licitación, 5 p. m. —Tacuarí 567, 5.721.00 pesos; Independencia 758, 1.532.00; Chile 1668, pesos 18.017.15; Sáenz Peña 1215, 6.239.00. Total: 31.509.15 pesos.

Para el 2 de octubre:

1.a licitación, 2 p. m. — San Juan 2261, San Juan 2277, Rioja 850, Pichincha 1873, pesos 17.100.00. Total: 17.100.00 pesos.

2.a licitación, 3 p. m. — Pringles 263, 3.500.39 pesos; Quintino Bocayuva 620, 2.003.00; Boedo Nro. 657, 629.10; Caracas 10, 11.318.65. Total: 17.451.14 pesos.

3.a licitación, 4 p. m. — Carbajal 4019, 15.365.43 pesos; Cayena 1431, 2.611.73. Total: 17.977.16 pesos

De acuerdo con los presupuestos y pliegos de condiciones que podrán consultar los interesados en la Dirección General de Arquitectura de la Repartición (Rodríguez Peña 935) todos los días hábiles, de 12 a 6 p. m.

La apertura de las propuestas que deberán ser presentadas escritas a máquina, por duplicado, de acuerdo en un todo con lo establecido en las Leyes de Sellos, Contabilidad y Obras Públicas, tendrá lugar en las fechas y horas expresadas.

El secretario general.
4 611 v.Oct.1

Obras Sanitarias de la Nación

Se llama a licitación para el suministro de (4800) cuatro mil ochocientas toneladas métricas de leña para la maquinaria de Santa Fe, de acuerdo en un todo con el pliego de condiciones que los interesados pueden consultar en la dirección técnica, calle Charcas 1840-60, los días hábiles de 1 a 5 de la tarde y en las oficinas de la inspección en la ciudad de Santa Fe.

Las propuestas deberán presentarse en la secretaría del directorio de las obras sanitarias de la nación, calle Charcas 1840, y serán abiertas el 12 de octubre próximo, a las 4 de la tarde en presencia de los interesados que concurran al acto.—Buenos Aires, septiembre 8 de 1917.—José I. Goñi, secretario. 4|749 v. sep. 18

MUNICIPALIDAD DE LA PLATA

(LICITACION)

PARA CONTRATAR LA OBRA DE MANO DEL CAMINO AFIRMADO A BERISSO.

Por disposición del señor comisionado de la intervención nacional, llámase a licitación en pliego cerrado y en el sello correspondiente, para contratar la obra de mano del camino afirmado a Berisso.

El acto tendrá lugar en el despacho del señor comisionado el día martes 18 del corriente, a las 4 de la tarde, y hasta esa fecha pueden los interesados consultar en esta oficina el pliego de condiciones y demás antecedentes.—Septiembre 1.o de 1917.— José García Cortina, secretario.
4,669 v. sep. 17

Intendencia Municipal de la Capital

Cementerio del Norte

Se avisa a las personas que tengan restos depositados en el sepulcro construído en la sepultura 5a., tablón 220 de la sección Enterratorio General del Cementerio del Norte, que en el plazo de treinta días, a contar de la primera publicación de este aviso, deben presentarse a retirarlos, pues en caso contrario serán depositados en el Osario General, a fin de disponer del terreno de que se trata, por haber sido solicitado en compra.

El secretario.
4,606 v sep. 27

Citación a los propietarios

En cumplimiento del art. 10 de la Ley de Pavimentación 7091 y del 1.o de su Ordenanza Reglamentaria, se cita a los propietarios de la Avenida Campana entre Curapaligüé y Carabobo, cuyo afirmado va a construirse, en virtud de la licitación pública aprobada por Exp. 27591-L.917 (Constructor: P. Cattaneo), para que comparezcan a la inspección de Catastro del Departamento de Obras Públicas (Avenida de Mayo número 525, 4.o piso), a fin de que presten su conformidad con la extensión, forma y límites asignados a sus respectivos inmuebles.

Fíjase para tal efecto, el plazo improrrogable de quince días a contar de la fecha.

Una vez expirado éste, y durante los quince días subsiguientes, podrán hacerse las reclamaciones referentes al prorrateo del costo de la obra, ante la Inspección General de Calzadas (Avenida de Mayo número 525, 3er. piso), cuya dependencia tendrá a disposición de los contribuyentes las planillas de liquidación.

La falta de presentación dentro de los términos citados, dará por consentidas y conformes las referidas operaciones, y anulará cualquier reclamación que en lo sucesivo se interponga.

Buenos Aires, 6 de septiembre de 1917.—El Secretario. 4|707v.St.20

Licitación para la explotación de un juego de calesitas—

Llámase a licitación para la explotación de un juego de calesitas en los terrenos del balneario. Tendrá lugar el día 13 del corriente a las 3 p. m. El pliego de condiciones puede consultarse en la Oficina de Licitaciones.—Buenos Aires, Septiembre de 1917.

4|682v.St.13

Licitación para la provisión de huevos y conejos—

Llámase a licitación para la provisión de huevos y conejos durante el cuarto trimestre del corriente año, con destino a las casas de socorro y hospitales municipales y Laboratorio Pasteur. Tendrá lugar el día 19 del actual, a las 3 p. m. El pliego de condiciones puede consultarse en la Oficina de Licitaciones. — Buenos Aires, septiembre de 1917.
4|746 v. sept. 18

MUNDO COMERCIAL

EXTERIOR

TRIGO

CHICAGO, septiembre 13—No fué negociado hoy el trigo a entregar en septiembre, quedando en la clausura anterior a 211 1|2.

WINNIPEG, septiembre 13. — El trigo colorado, a entregar en octubre, clausura anterior 213 1|2.

MAIZ

CHICAGO, septiembre 13. — El maíz mixto americano, a entregar en diciembre, se negoció hoy aquí: apertura, a 117 7|8; intermedia, 118 y 5|8; quedando en la clausura anterior 117 5|8 centavos oro americano por bushel, y para remesas a entregar en mayo, apertura, 114 y 1|2; intermedia, 115 3|4; clausura anterior, 114 7|8.

LINO

DULUTH, septiembre 13. — El lino, hoy, aquí: apertura, 330 1|2; intermedia, 330; quedando en la clausura anterior, a 330 1|2 centavos oro por bushel.

MERCADOS NORTEAMERICANOS

Operaciones de apertura

NUEVA YORK, septiembre 13 — Las diferencias de precios producidas hoy en los centros de negocios en cereales de esta plaza, son las que se mencionan a continuación:

Mercado	Entrega	Suba	Baja
Winnipeg:			
trigo	octubre		—
Chicago:			
maíz	diciembre	1|4	—
Duluth:			
lino	octubre	—	s|camb.

Operaciones intermedias

Mercado	Entrega	Suba	Baja
Winnipeg:			
trigo	octubre	s|cotiz.	—
Chicago:			
trigo	septiemb.	s|cotiz.	—
maíz	diciembre	—	—
Duluth:			
maíz	diciembre	1|2	—
trigo	septiemb.	—	—

MERCADO COMERCIAL DE LONDRES

LONDRES, septiembre 13—

Tipo de descuento del Banco de Inglaterra	5	o|o
Cons. británicos 2 1|2 o|o	55	1|4

Títulos argentinos

Empréstito nacional 1897, 4 por ciento, ley 378	69 3|8
Bonos Obras de Salubridad, etc., de Buenos Aires	95 .—
Emprest. Arg. de Obras Públicas, 1186, 5 o|o	96 1|2
Emprest. Arg. de Conversión, de 1889, en libras, 4 1|2 o|o	81 .—
Emprest. Arg. interno, de 1909, 5 o|o	87 .—
Provincia de Buenos Aires, 3 1|2 to 3 3 1|2 o|o Loan	48 .—

BOLSA DE PARIS

PARIS, septiembre 13.—

Renta Francesa, 5 o|o	88.05
Id de 3 o|o	62.40

BOLSA DE MONTEVIDEO

MONTEVIDEO, septiembre 13. — Fueron realizados hoy en esta bolsa los siguientes títulos:

Bonos de oro de 5 o|o, de 1915, para fin de mes, a 85.

Títulos Hipotecarios, serie P, a 98.50.

—En este puerto hubo la siguiente entrada de vapores:

Ruy Barbosa, de Río de Janeiro; Cordimia, de Sidney.

Salen: Roma y Cabo Santa María.

INTERIOR

BOLSA DE COMERCIO

Primera rueda

Cédula Hipotecaria Argentina, de 6 o|o, antigua emisión, al contado: 41.000 a 95.70, 1500 a 80; total, 42.500.

Id para septiembre 14: 63.000 a 95.70.

Cédula Hipotecaria Argentina, de 6 o|o, primera serie, al contado: 24.000 a 95.

Cédula Hipotecaria Argentina de 66 o|o, segunda serie, al contado: 663.800 a 93.50.

Cédulas Nacionales serie K, al contado: 1900 a 87.

Id serie L, al contado: 3000 a 9.

Id serie J, para octubre 14: 8300 a 97.50.

Bonos Municipales de Pavimentación (cupón semestral), al contado: 6700 a 75.50.

Certificados Municipales de 7 o|o, para septiembre 14: 28.000 a 93.80.

Deuda Interna consolidada de la Provincia de Buenos Aires de 5 o|o, 2a. serie, al contado: 39.80 a 69.

Conversión de obligaciones del Banco Provincial de 5 o|o al contado: 10.000 a 71.20.

Campos y Quebrachales Puerto Sastre (oro), al contado: 500 a 3.25.

Banco de Galicia, al contado: 200 a 67.20.

The Smithfield (oro), para septiembre 14: 300 a 5.

Puerto San Nicolás, al contado: 500 a 24.80.

Id para fin de mes: 100 a 24.30.

Quebrachales Fusionados, para septiembre 14: 100 a 95.

Marina Mercante Argentina, al contado: 20 a 109.50; 20 a 109. Total, 40.

DEMANDA Y OFERTA DE TITULOS

En la Bolsa de Comercio fueron anotados hoy, solicitados en compra, los siguientes títulos:

La Mundial, Cía. Italo-Argentina de Electricidad, Argentina (fábrica de papel), Cía. Sansinena, Cía Introductora de Buenos Aires.

CAMARA GREMIAL DE CEREALES

Precios de ayer

Trigo: clase barletta, a $ 16.50; clase pan, a 16.30.

Maíz: clase amarillo, colocado sobre dársena, a 8.80.

Lino: base 40 |o, colocado sobre dársena, a 21.50.

Avena, sobre dársena, a precios nominales; en Bahía Blanca, a precios nominales.

MERCADO DE CEREALES A TERMINO DE BUENOS AIRES

Primera rueda

Maíz: para noviembre, entrega sobre dársena, 200 toneladas a 8.70; 800 id a 8.60.

MERCADO DE CEREALES A TERMINO DE ROSARIO

Primera rueda

La primera hora de negocios de este mercado cerró sin operaciones.

MERCADO DE VACUNOS

(Liniers)

En buenas condiciones se han colocado en la mañana de hoy los lotes de novillitos, vaquillonas y terneros mamones gordos y de buena clase.

Para haciendas criollas de frigorífico los precios obtenidos fueron regulares y flojos para las demás categorías.

La entrada de hoy en este mercado fué de 5894 cabezas, clasificadas en la siguiente forma: novillos 3866; vacas 1542; terneros 371 y bueyes 205. Porcinos entraron 1132.

Los precios corrientes de la mañana fueron los siguientes:

Bueyes para frigorífico a $ 231; id consumo 120 a 210; novilos m. especiales frigorífico 186 a 200; id especiales id 160 a 173; id m. gordos id 138 a 157; id consumo 74 a 135; novilitos id 59 a 135; vacas excepcionales id 171 a 174.50; id consumo 57 a 168; vaquillonas id 57 a 125; terneros id 41 a 87; id mamones $ 20 a 40.

Para porcinos los precios variaron entre $ 0.44 1|2 a 0.57; especiales, de 0.60 a 0.65; excepcionales de 0.66 1|2 a 0.68 el kilo.

ENTRADAS

Consignatario Bargo Lascurain y Etchegaray, remitente Gómez; procedencia Mackenna, 100 animales; id id R. Pérez, 22, id Guisasola, El Perdido 74; id L. Nieto, La Cautiva 53; Arancet y Cía. Pedro, Beascochea, Catriló 34; Accame Belini y Cía., Camuraño, La Penca 10; id Gómez, Salto 18; Arieta y Baecarán. Gagliardo, Frageiro 34; id López, Mar Chiquita 22; Ayarragaray S. y Gowland, Toledo, Saladillo 91; Ardohain Miguel, su orden, P. Central 44; Arzeno y Hnos F. B., Ducte, Arias 81; Abello y Cía. S., Girado, Chascomús 40; Bunge y Born, Irulegui, V. Roma 27; Biscayart y Spangenberg, s|orden, Pergamino 26; Bayona Juan, Clavería, Dorrego 50; id Hernandorena, Castro 60; id Villermont, V. Lavaya 43; Bracht y Cía., Anchordoqui, 9 de Julio 100; id Pocatti id 28; Costa y Fayanas, Moreno, V. Sauze 40; id Martín, Ledesma 46; C. de Hacenddaos, O'Farrell, Juncal 72; Ceballos y Cufré, Balestra, Las Heras 42; Crespo Hnos. y Escurra, Rolleri, Victoria 108; Crotto Hnos., Lomay, Tapalqué 22; Crespo y Rodríguez, Sueldo, Rosario 28; Córdoba e hijo Pedro, eZmborain, B. Hondo 26; Delfino Hnos., Puchulo, G. Chaves 82; id Romanelli, Mackenna 30; De los Santos y Cía. José Negri, Arduz 45; id Coriño, V. Maza 50; Devoto y Cía. Tomás, Delsoglio, J. Verde 10; id Mañana, Saladillo 22; De Le'lis y Fagés Hnos., Coutieux, C. Casares 9; Errea e hijo Antonio, Pérez, Dorrego 60; Elordy y Cía. Juan, Lagrane, Pilar 25; Failo Emilio A., s|orden, Echevrría 33; Gioja y Etchart, Ottonello, Suipacha 31; Gibson Hnos., Recalde, M. Buey 203; Lalor Juan, L. Nietc, La Cautiva 32; id Balminger, Levalle 24; id Mieres, El Trébol 22; id O'Farrell, San Pedro 22; id Fubautia, El Fortín 4; id Echereste, Matnza 7; id Tormey, Arias 18; id Neunard, La Chispa 40; Lanusse Pedro y Antonio, Marcó, Gualeguay 91; id Mordenholz, Las Rosas 20; id Rete, Tres Arroyos 112; id Luca, G. Chaves 26; id Farela, Del Vecino 20; id Miguel, Caseros 20; id Ardaut id 17; id Guartuci, Daireaux 73; id Debane, La Chispa 32; id Golcochea, Tres Arroyos 80; La Exp. Argentina, Fernández, Frageiro 35; La Ganadera (S. A.), Cánepa, Bolívar 20; Lizarralde Hnos., Orihuela, Rosales 23; Méndez y Cía. J. M., Bidau, Maza 44; Mihura Hnos., Biggiardo, Gualeguay 62; id id Victoria 118; Manpetto y Cía., Brett, S. Elena 45; id Siltels y Cía., Palma, Casas 100; Nale Reva, Salazar 98; Peña y Cía. Julio L., Drbble, Piedritas 16; Ruiz Baldassarre y Cía., Saralegui, Santa Fe 112; Salaberry y Bercetche, Anchorena, Macachín 160; id Lonaz, Junín 101; id Mathieu, R. Pérez 10; id Gutiérrez, Saladillo 28; id Ratti, Morón 56; id Pelorosso, Lobos 16; id Gutiérrez, Saladillo 28; id Beisano, Alcorta 30; Unzué Alzaga y Cía., s|orden, Alsina 60; Urtasun e hijo Martín, Basualdo Pico 42; Videla Hnos. y Cía., s|orden, Alberti 34; Velaz y Cía. Angel, s|orden, Victoria 100; id Arzenez, Corrientes 331.

VENTAS DE HOY

Bargo Lascurain y Etchegaray—
49 novillos g. y c. gorda [illegible], pesos 137; 10 vacas gordas id. 120; 13 id m. gordas id. 133; 1 id. gorda id 120; 1 toro especial Córdoba 190; 20 novillos g. y c. gorda id. 134; 41 vacas id. id. 110; 21 terneros especiales id. 55; 50 novillos c. gorda R. Pérez 115; 2 vaquillonas id. id. 35; 27 novillos id. Córdoba 110; 10 vacas gordas id. 117; 15 id. g. y c. gorda id. 103; 17 id. c. gorda id. 100; 22 vaquillonas g. y c. gorda id. 95; 21 id. c. gorda id. [illegible].

Ainscouh y Cía. Tomás R.—
8 novillos c. gorda Arrecifes, pesos 125; 7 id. flacos id. 82; 1 ternero m. gordo id. 70; 2 id. buenos id. 55, 3 id. mamones id. 30.

Ayarragaray S. y Gowland—
10 novillos criollos Saladillo, pesos 95; 81 terneros buenos id. 55.

Arzeno y Hnos. Fto. B.—
12 vacas gordas M. Juárez, pesos 120; 69 id. g. y c. gorda id. 110.

Ardohain Miguel—
30 novillos g. y c. gorda Macachín, pesos 137; 2 torunos id. id. 140; 12 novillos c. gorda id. 120.

Arrieta y Bascarán—
4 toros m. gordos Río 4.o pesos 175; 1 id. g. y c. gorda id. 147; 6 toritos m. especiales id. 132; 33 novillitos criollos id. 100; 5 id. id. 90.

Arancet y Cía. Pedro—
19 terneros excepcionels Catriló, pesos 96; 15 id. id. 90.

Audino y Acevedo Machado—
5 novillitos c. gorda Santa Fe, pesos 85; 7 vacas flacas id. 58; 30 terneros buenos id. 52.

Accame Bellini y Cía.—
10 bueyes especiales Chivilcoy, pesos 192; 3 vacas m. gordas Salto 130; 6 bueyes especiales id. 200; 4 novillos m. especiales id. 200; 2 id. id. 196; 2 novillos especiales id. 160; 1 novillito g. y c. gorda id 100.

Benítez y Murré—
15 novillos c. gorda San Justo, pesos 110; 18 novillitos gordos id. 105; 17 id. c. gorda id. 90.

Bunge y Born—
2 vaquillonas c. gorda B. Blanca, pesos 88; 18 vacas g. y c. gorda id 105; 7 id gordas id. 117.

Bracht y Cía.—
66 novillitos criollos Mercedes, pesos 90; 20 vacas g. y c. gorda id. 112; 27 novillos criollos id. 96; 26 id. id. 71; 4 vaquillonas b. carne id. 70; 4 terneros mamones id. 20; 3 vacas b. carne id. 75; 2 novillos c. gorda id. 118; 9 vacas id. id. 85; 2 novillitos b. carne id. 75; 6 vacas gordas id. 115.

Bayona Juan—
8 novillos m. especiales Villegas, pesos 200; 16 id. especiales id. 173; 16 id. g. y c. gorda id. 138; 3 vacas m. especiales id. 171; 25 novillos especiales Guanaco 163; 32 id. gordos id. 143; 3 vacas m. especiales id. 160; 6 id. b. carne Dorrego 80; 23 id. g. y c. gorda id. 105; 18 novillitos especiales id. 120.

Crespo Hnos. y Ezcurra—
68 novillos m. gordos Victoria, pesos 152; 40 id. g. y c. gorda id. 131.

Córdoba e hijo Pedro—
10 terneros especiales B. Blanca, pesos [illegible]; 16 vacas b. carne id. 70.

Costa y Fayanas—
42 novillos c. gorda Villegas, pesos 136; 23 vacas gordas Córdoba 122; 23 id. g. y c. gorda id. 106; 9 novillos m. gordos Villegas 157; 4 vacas id. id 135; 5 id. gordas id. 115; 7 novillitos g. y c. gorda id. 1[illegible].

Chapar y Cía.—
3 novillos especiales Necochea, pesos 160; 40 id. c. gorda id. 112.

Cucullu Felipe L.—
42 novillos c. gorda Santa Fe, pesos 128.

Cooperativa de Hacendados—
69 novillitos especiales Colón, pesos 128; 40 vacas m. gordas Santa Fe 135; 32 novillitos id. id. 115; 22 vacas c. gorda Pehuajó 85; 15 terneros m. especiales id. 87; 35 id. id. 80; 16 id. id. 85; 2 id. buenos id. 50.

Crotto Hermanos—
22 novillos g. y c. gorda Tapalqué, pesos 133; 39 novillitos m. especiales Córdoba 130; 14 id. gordos id. 110; 1 id. flaco id. 40.

Ceballos y Cufré—
6 bueyes g. y c. gorda Las Heras, pesos 140; 36 novillos criollos id. 105; 16 terneros regulares Chacabuco 40.

Crespo y Rodríguez—
2 novillos c. gorda Junín, pesos 120; 5 id. id. Río 2.o 110; 6 id. flacos id. 85; 12 terneros buenos id. 52; 3 id. regulares id. 45; 2 vaquillonas flacas id. 60; 1 id. id. Córdoba 60; 7 terneros regulares id. 44.

Devoto y Cía. Tomás—
5 toros m. especiales Córdoba, pesos 231; 2 id. especiales id. 210; 22 novillos m. gordos Saladillo 150; 36 id. g. y c. gorda Salto 130; 3 vacas gordas Lincoln 123; 30 novillos c. gorda Córdoba 115; 9 vacas id. id. Suipacha 95.

De los Santos y Cía. José C.—
14 novillos g. y c. gorda La Pampa, pesos 138; 10 novillitos m. gordos id. 115; 20 vacas c. gorda id. 98; 50 novillitos g. y c. gorda Alsina 95.

De Lellis y Fages Hnos.—
3 novillos especiales C. Casares, pesos 166; 2 id m. gordos id. 151; 3 vaquillonas g. y c. gorda id. 97.

D'Hers y Cía. Francisco—
1 terneros gordo Arrecifes, pesos 65; 4 id. buenos id. 55.

Delfino Hermanos—
62 vacas m. gordas G. Chaves, pesos 128; 44 id. g. y c. gorda Córdoba 105; 3 vaquillonas c. gorda id. 80; 21 novillitos id. id. 88; 2 toritos id. id. 90; 7 vaquillonas g. y c. gorda id. 95; 16 novillos gordos id. 148; 3 vaquillonas g. y c. gorda V. María 97; 13 vacas gordas id. 115.

Elordy y Cía. Juan—
24 novillos m. gordos Pilar, pesos 150; 1 buey flaco id. 70.

Goñi e hijo Ignacio—
20 novillos gordos P. Central, pesos 148; 14 novillitos m. especiales id. 130.

Gibson Hermanos—
49 bueyes criollos M. Buey, pesos 150, 12 toros id. id. 110; 14 novillos id. id. 128.

Kenny y Cía. Eugenio—
150 novillos m. especiales Santa Fe, pesos 188; 249 id. id. 186.

Lizarralde Hermanos—
10 novillos especiales Córdoba, pesos 168; 10 id. id. 168; 3 vacas m. gordas id. 132.

Lalor Juan—
8 terneros m. gordos Córdoba, pesos 69; 3 vacas especiales id. 143.50; 13 terneros m. especiales id. 84.50; 8 vacas g. y c. gorda id. 114.50; 2 terneros regulares Matanza 50; 3 id. buenos id. 55; 4 vacas g. y c. gorda Córdoba 112.50; 2 id. m. especiales id. 165; 8 toros especiales id. 202; 11 vacas gordas id. 122; 8 novillos g. y c. gorda id. 135; 10 id. c. gorda id. 123; 10 id. id. 122.50; 4 toros m. gordos id. 182; 4 novillitos m. especiales id. 131; 9 id. especiales id. 120; 11 id. m. especiales id. 135; 4 vacas especiales Santa Fe 145.50; 12 id. id. 140; 5 id. m. especiales id. 174.50; 22 novillos gordos S. Pedro 141; 15 id. especiales Santa Fe 162; 22 id. id. 160.

Lanusse Pedro y Antonio—
4 terneros m. especiales 3 Arroyos, pesos 81.50; 5 novillos b. carne id. 86; 16 id. id. 96.50; 9 vaquillonas m. especiales id. 117; 4 vacas m. gordas id. 135.50; 2 novillos m. especiales id. 194; 25 id. c. gorda id. 113; 16 vacas m. gordas id. 127.50; 12 vacas g. y c. gorda 3 Arroyos 111; 19 id. gordas id. 117; 15 id. m. gordas id. 127.50; 2 id. m. especiales id. 168; 8 id. gordas id. 122.50, 11 vaquillonas id. id. 103; 5 id. g. y c. gorda id. 98.50; 20 novillos c. gorda id. 118; 19 id. id. 115; 7 novillitos gordos G. Chaves 105; 4 vaquillonas c. gorda id. 87; 10 vacas gordas id. 117; 5 novillitos m. especiales id. 125; 5 id. especiales Santa Fe 120.50; 7 vacas gordas id. 122.50; 4 vaquillones id. id. 106.50; 4 novillos id. id. 116. 5 vacas especiales Caseros 117; 15 novillos c. gorda id. 128; 12 vacas m. especiales id. 165; 22 novillos c. gorda id. 125; 20 id. id. 116; 17 id. [illegible]; 4 novillitos especiales id. 120; 13 toros id. id. 199; 5 vacas id. id. G. Chaves 145.50; 7 id. gordas id. 12[illegible]; 15 novillos c. gorda E. Ríos 117; 15 vacas g. y c. gorda id. 108; 4 id. c. gorda id. 9[illegible]; 50 novillos id. id. 120; 11 id. id. Córdoba 129.50; 24 id. id. 118.50; 24 id. id. Tandil 122.50; 20 id. m. especiales Vecino 186.

Lanús Florencio y Ado. E.—
12 vacas m. gordas Alsina, pesos 137; 8 id. id. 155.

La Exp. Argentina—
24 novillos c. gorda Córdoba, pesos 122; 8 toros id. id. 120; 2 novillos id. id. Matanza 110; 7 terneros mamones id. 22; 3 vacas flacas id. id. 57; 2 vaquillonas id. id. 57; 4 novillitos id. id. 20; 2 vacas c. gorda id. 90.

La Ganadera (S. A.)—
24 novillos c. gorda Bolívar, pesos 121.

Mantel y Cía.—
10 vacas m. especiales Lincoln pesos 156.

Méndez y Cía. J. M.—
23 novillos m. gordos P. Central, pesos 154; 7 vacas m. especiales id. 150; 11 id. m. gordas id. 128.

Mihura Hermanos—
21 novillos gordos Galarza, pesos 140, 7 id. c. gorda Victoria 125; 33 id. id. Galarza 125; 5 vaquillonas b. carne id. 78; 40 novillos c. gorda Victoria 107; 14 vacas g. y c. gorda id. 107; 40 id. c. gorda id. 95; 20 vaquillonas id. id. 85.

Naló, Repetto y Cía.—
3 vaquillonas c. gorda V. Tuerto $ 82; 17 vacas gordas id 126.

Peña y Cía. Julio L.—
40 vacas c. gorda, Echeverría 93; 11 terneros gordos id 62; 4 vacas g. y c. gorda 105.

Patrón Costas y Peró—
45 vaquillas m. especiales 9 de Julio 120; 7 vacas gordas Caseros 120; 9 id. g. y c. gorda id 107; 82 terneros especiales id 72.

Ruiz Baldassarre y Cía.—
112 novillos criollos Díaz $ 97.

Rodgor y Cía. Gmo. H.—
13 toros especiales Villegas $ 202; 3 id gordos id 171.

Salaberry y Bercetche—
4 terneros regulares, capital, $ 49; 4 id buenos Morón 56; 5 id mamones id 31; 5 vacas flacas id 59; 6 terneros regulares id 48.50; 10 id mamones id 39; 20 vacas b. carne id 76; 12 vaquillonas c. gorda Santa Fe 86; 18 novillitos m. especiales id 122; 16 vacas gordas P. Central 124; 19 id id 116.50; 12 id g. y c. gorda id 104; 20 id id 111; 20 id id 116.50; 16 id id 113; 36 novillos m. gordos id 156; 11 id g. y c. gorda 87; 10 id id 137, 6 terneros m. gordos R. Pérez 67; 9 id id 68; 3 vaquillonas id Saladillo 108.50; 4 novillitos gordos id 107; 8 vaquillonas c. gorda id 88; 7 terneros especiales id 72; 3 novillos m. gordos id 156; 2 id c. gorda id 127; 2 novillos m. gordos Junín 150; 8 id b. carne id 103; 2 toros c. gorda id 137; 10 novillos gordos id 140; 20 id c. gorda id 113.50; 7 id m. gordos id 152; 19 bueyes c. gorda id 120; 14 id m. gordos id 185; 12 id gordos id 166; 7 id especiales id 201; 6 id m. gordos id 187; 23 novillitos m. especiales Córdoba 124.

Urtasun e hijo Martín—
14 novillos c. gorda G. Pico 125; 3 novillitos g. y c. gorda 98; 6 vacas m. gordas id 136; 12 id gordas id 122; 7 id g. y c. gorda 112.

Unzué Alzaga y Cía.—
11 novillos m. gordos Santa Fe $ 115; 39 id gordos id 105; 26 terneros excepcionales id 95; 45 vacas m. gordas id 138; 4 vaquillonas m. especiales id 125; 6 novillos Alsina 141.

Videla Hnos. y Cía.—
27 novillitos c. gorda Azul, pesos 80; 7 id. b. carne id. 67.

Velaz y Cía. Angel—
22 novillos criollos E. Ríos, pesos 138; 40 bueyes id. id. Corrientes 140; 57 novillos id. id. 100; 16 id. id. 130; 152 id id. 95; 9 id. id. 130; 18 id. id. E. Ríos 95; 100 id. id 138.

VENTA DE CERDOS

De Lellis y Fages Hnos.—
11 cerdos excepcionales Matanza, pesos 0.68 el kilo; 59 id. buenos Saladillo 0.54 1|2; 57 id. id. 0.57; 20 id. especiales Lobos 0.60; 20 id. buenos Saladillo 0.55 1|2; 20 id. especiales Arenales 0.60; 48 id. flacos id 0.47, 20 id. id. Jovita 0.44 1|2; 50 id. regulares Tandil 0.51.

Devoto y Cía. Tomás—
29 cerdos buenos Alsina, pesos 0.57 el kilo; 19 id. flacos Salto 0.45.

Martínez de Hoz Hermanos—
10 cerdos excepcionales Castelli, pesos 0.67 el kilo; 28 id. buenos id. 0.57, 15 id. flacos id. 0.45.

D'Hers y Cía. Francisco—
15 cerdos buenos Maipú, pesos 0.57 el kilo, 12 lechones chicos id. 4.20 c|u.

Bunge y Born—
34 cerdos especiales Corrientes, pesos 0.60 el kilo; 28 id. flacos id. 0.46.

Ojea Antonio—
60 cerdos buenos Saladillo, pesos 0.54 el kilo.

Amoretti Cayetano—
56 cerdos excepcionels M. Buey, pesos 0.66 1|2 el kilo.

Velaz y Cía. Angel—
78 cerdos flacos Baradero, pesos 0.46 1|2 el kilo.

Crespo y Rodríguez—
20 cerdos m. especiales Saladillo, pesos 0.65 el kilo.

Ripoll Juan S.—
18 cerdos m. especiales Saladillo, pesos 0.6[illegible] el kilo; 70 id. especiales id. 0.61; 1|2 id. regulares id. 0.5[illegible]; 20 id. id. Lobos 0.55.

MERCADO DE LANARES

(Tablada)

En óptimas condiciones se realizaron hoy en este mercado, las ventas de lanares.

Dada la actividad demostrada por los compradores y lo reducido de la entrada, todos los lotes habidos hoy en éste mercado, encontraron rápida colocación y precios muy firmes.

Entraron hoy en este mercado 4020 animales, vendiéndose en la mañana 3756 cabezas, repartidas en ésta forma: American 561; La Blanca 04; Compañía Sansinena 758; Argentino Central 333 y 2010 para los matarifes locales.

Los precios extremos fueron los siguientes:

Capones para frigorífico, de pesos 20.50 a 26.80; id. para matadero, de 30 a 38; ovejas id., de 23 a 40; borregos id. id. de 16 a 18; id. con lana para frigorífico de 19 a 22.50; corderos id. de 10.70 a 11, id. para matadero, de 7.50 a 9.80.

ENTRADAS

Consignatarios: Arrieta y Bascarán; remitentes Cenaloza; procedencias Mackenna; animales: 227; id. Pacheco, Río Cuarto 185; Arancet y Cía. Pedro, Larranaza, Juan Toro 166, Anasagasti Juan; Rossetti, C. Muerto 173; Bellocq e Hita; Fradarnari, B. Hondo 160; Bayona Juan Noulle; Aparicio 161; Chapar y Cía.; Gallegos; Cascallares 80; Córdoba e hijo Pedro; Raffo; Guido 168; Devoto y Cía. Tomás; Bilbao; Aparicio 90; Errea e hijo A.; Iriguerre; San Román 90; id. Navarrete; id. 289. Goñi e hijos Ignacio; Arrabalzar; Cascallares 160; Ituyck Luis; Dufourt; Serrano 170; Lanusse P. y A.; Martiarena; El Perdido 74; Pegassano, Rocatagliata y Cía.; Martínez; Bajo Hondo 160; Parral y Guarrochena; González; El Perdido 165; Id. Vázquez; Tres Cuervos 227; Peña y Cía. Julio L.; Luro; Cascallares 180; Salaberry y Bercetche; Solas; Pueblitos 50; id. Bastón; Azucena 172; id. Ferrero; Claraz 130; Santamarina e hijos; Luca; C. Muerto 80; Sucesor B. Sansot; Barrientos; Dorrego 85; id. Candia; Irene 172; Tabacco Hnos. y Pardiñas; Orense 89. Total: 4020 animales.

VENTAS DE HOY

Bellocq e Hita—
64 capones Frigorífico Bajo Hondo, pesos 23.

Chapar y Cía.—
70 capones matadero Cascallares, pesos 26.80, 10 id. Frigorífico id. 24.80.

Patrón Fernando L.—
169 capones matadero Serrano, pesos 29.

Lanusse P. y A.—
30 ovejas matadero El Perdido, pesos 30; 24 id. id. 30; 20 capones id. id. 26.

Goñi e hijos Ignacio—
63 ovejas matadero Cascallares, pesos 28, 20 capones id. id. 38.

Anasagasti Juan—
203 capones matadero C. Muerto, pesos 23.60; 225 ovejas id. id. 30.

La Cooperativa de Hacendados—
43 ovejas matadero H. Vegas, pesos 36; 68 id. id. 25, 12 corderos id. id. 10.70.

Salaberry y Bercetche—
165 capones matadero Azucena, pesos 32.50; 85 id. id. Claraz 31.70; 45 ovejas id. id. 29, 50 capones id. Pueblitos 31.50.

Bayona Juan—
164 capones matadero Aparicio, pesos 20.

Arancet y Cía. Pedro—
126 capones Frigorífico Juan Toro, pesos 23.50, 40 id. id. 26.

Córdoba e hijo Pedro—
59 capones matadero Guido, pesos 40; 93 id. id. 32, 10 id. id. 31.50.

Pegassano Rocatagliata y Cía.—
19 capones matadero San Román, pesos 27.50, 84 borregos Frigorífico id. 22.50; 11 ovejas matadero id. 33.40, 15 id. id. 27.50.

Urtasun e hijo M.—
28 capones matadero Oriente, pesos 26, 17 borregos id. id. 28; 30 corderos id. id. 11.

Sucesión de Beltrán Sansot—
72 capones matadero C. Dorrego, pesos 30.20, 47 id. id. 29.70.

Santamarina e hijos—
79 capones matadero C. Muerto, pesos 32.

Errea e hijo Antonio—
[illegible] capones Frigorífico San Román, pesos 26.80; 132 borregos id. id. 22.60, 97 ovejas matadero id. 27.40; 30 capones Frigorífico id. 23.60; 69 borregos id. id. 20.80.

Peña y Cía. Julio L.—
47 capones Frigorífico Cascallares, pesos 20.50; 64 borreges id. id. 19; 10 id. matdaero id. 16; 22 capones Frigorífico id. 22; 31 borregos id. id. 20.10.

Devoto y Cía. Tomás—
80 capones Frigorífico Aparicio, pesos 26.

Carriquiri, Casaux y Cía.—
37 ovejas matadero Matanza, pesos 9.50.

Parral y Guarrochena—
115 ovejas matadero El Perdido, pesos 29.50; 29 id. id. 25; 50 corderos Frigorífico Tres Cuervos 19.30, 30 corderos matadero id. 9.80; 100 id. id. 7.50; 77 borregos Frigorífico id. 22.

Arrieta y Bascarán—
132 borregos Frigorífico Mackena, pesos 18; 76 corderos matadero id. 9; 11 id. Frigorífico id. 9; 34 ovejas matadero Río Cuarto 29; 129 id. id. 23; 12 borregos Frigorífico id. 19.

AVISOS FUNEBRES

ENTIERROS

GUSTAVO FRANCISCO JOSE EVRARD, q. e. p. d., falleció el 12 de septiembre de 1917. —Sus hijos, Oscar Fernando y Alina Berta (presentes), Sara y Gustavo León (ausentes); hermanos (ausentes), hermanos políticos y demás deudos invitan a sus relaciones a acompañar los restos del extinto al cementerio del Oeste, hoy jueves 13 de septiembre, a las 2.30 p. m. Unica invitación. El duelo se despedirá por tarjeta. Se ruega no enviar coronas. Casa mortuoria, Talcahuano, 1081. — Nota: Carruajes en la empresa de Félix Prío, Libertad 968.

ANGELA BONCOMPAGNI de FASOLO, q. e. p. d., falleció el 12 de septiembre de 1917. — Su esposo, Victorino Fasolo; sus hijos, Lydia Zulema y Héctor; su padre, Angel Boncompagni; sus hermanos, Pedro B. y Rosa B. de Ronconi; sus hermanos políticos, sobrinos y demás deudos invitan a sus relaciones a acompañar los restos de la extinta al cementerio de Avellaneda, hoy jueves 13 de septiembre, a las 2.15 p. m. Casa mortuoria, Santa Fe 3675 (Lanús Oeste). Se ruega no enviar coronas. El duelo se despedirá por tarjeta. — Nota: Carruajes en la empresa Corradi, Mitre 452 (Avellaneda).

MISAS Y FUNERALES

TOMAS E. DE ANCHORENA —(q. e. p. d.) — Falleció el 16 de septiembre de 1916. —Clara Cobo de Anchorena, esposa; sus hijas, Clara, Mercedes, Dolores y Rosa; su señora madre, Mercedes Riglos de Anchorena; hermanos, hermanos políticos, sobrinos y demás familia, agradecerán a las personas que quieran oir misa por la paz de su alma en Nuestra Señora de la Merced, el lunes 17 de septiembre de 7 a 11 a. m. — La familia asistirá a la última misa.

FEDERICO LUZIO (Q. E. P. D.) — Falleció el 14 de septiembre de 1916. — Su esposa Graciana O. de Luzio, sus hijos Federico, Miguel Alberto, Nicolás Alfredo, Elisa y Ernesto; sus hermanos Nicolás, Josefina (ausentes) y Andrés; sus sobrinos, primos y demás deudos invitan a sus relaciones al funeral que por el eterno descanso de su alma se celebrará en la iglesia de Nuestra Señora de la Merced, el viernes 14 del corriente, a las 10 a. m.

JUAN GREGORIO GIRADO, q. e. p. d., falleció el 16 de septiembre de 1915. — La familia ruega a sus relaciones quieran acompañarlos a las misas que se dirán por el eterno descanso de su alma en la basílica del Rosario (Santo Domingo), el día 15 del corriente, a las 10.30 de la mañana. Favor que agradecerán.

COCHERIA TACUARI
Sucesores de
IRIBARNE & Cía
NO CONFUNDIR
TACUARÍ 344

CASA IRIBARNE
DE LOS HIJOS DE JUAN IRIBARNE
COCHERIA
416 - CALLAO - 416
Carruajes — Automóviles — Servicio fúnebre
TELÉFONOS | Unión Telefónica 620, Libertad
" " 994, Libertad
Cooperativa Telefónica 51 Central
La casa no tiene sucursal

CASA VACCARO
ESTABLECIDA EL AÑO 1885
CAMBIO DE MONEDA.
TITULOS Y ACCIONES.
LOTERIA NACIONAL.
ALTA PUBLICIDAD.
ES LA CASA MAS RECOMENDADA DE LA REPÚBLICA.
AV. DE MAYO, 646 - Bs. Aires

Llamamos la atención de nuestra clientela que todas nuestras agencias en el interior cuentan actualmente con existencia de nuestras conocidas marcas de
KEROSENE "CALORIA"
NAFTA "WICO"
Además tenemos establecido en cada agencia precios oficiales para compras, al contado, en lotes de 5 cajones arriba según nuestra tarjeta oficial en poder del agente.
WEST INDIA OIL COMPANY

CROTTO Hnos
Consignatarios de Frutos del País, Haciendas y Cereales
708 BELGRANO 708
Casilla en MATADEROS, núm. 19

Cabaña "Las Hermanas"
J. M. GUTIERREZ F. C. S.
Cabaña "Luján"
LUJAN F. C. O
Reproductores: DURHAM
Hereford PERCHERON
Lincoln OXFORD
Shire DOWN
R. M. Herrera Vegas
832, FLORIDA, 832

REMATES

Santiago A. Ferro

Perú 318

JUDICIAL — EL SABADO 15 DE septiembre de 1917, a las 2 p. m., en la calle San Francisco núm. 73, los bienes que indica el edicto. Seña, 20 o|o. Comisión, 10 o|o.

Por disposición del señor juez de comercio doctor don Félix Martín y Herrera, se hace saber por medio del presente y por el término de seis días, que el martillero don Santiago A. Ferro ha sido nombrado para que venda en público remate, el día y hora que designe, los siguientes bienes que se indican: 1 sierra sin fin a electricidad, sin marca; 1 máquina tuppi Kichener; 1 piedra esmeril; 1 máquina para hacer molduras de madera, marca Egan y Cía., A. U. S. A.; 1 máquina garlopa marca Cigsteler Ctaeffeb; 1 motor eléctrico marca Marelli y Cía., de 7 H.P., sin número; 1 trasmisión de siete metros, más o menos, de largo; 37 muñecas para hacer molduras; 1 maquina para hacer calados de madera, 1 cuatita de dos ruedas, a mano; 1 fragua de mano; 1 banco de carpintero, con prensa; 300 paquetes, más o menos, de molduras de madera de pitiribí, cedro, nogal y varios largos, y 500 metros, más o menos, de pedazos de molduras de madera de igual clase, embargados en el juicio que sigue Bregante Luis contra Pedro Longuinotti, por cobro de pesos. — Buenos Aires, 7 de septiembre de 1917. Secretaría doctor Casares.

4|759 v. sept. 14

Isidoro Errea

Reconquista 451 — U. T. 2715 Av.

JUDICIAL — POR DISPOSICION del señor juez de lo civil de la capital federal, doctor don Juan Carlos Lagos, en los autos caratulados "Martí de Solsona doña Dolores contra Ambresetti don Damiamo, sobre cobro de un crédito hipotecario", procederá a vender en pública subasta la propiedad sita en la calle Lautaro número 1670, edificada en el lote número 20, manzana H, compuesto de 8.66 metros de frente al S.O. por 31.96 metros de fondo, lindando: al frente, con la calle Lautaro; al N.E., con fondos del lote 16, al N.O., con el lote 19 y al S.E., fondo de los lotes 27 al 32 inclusive.

El domingo 23 del corriente a las 3 p. m., sobre la misma propiedad.

Base de venta, $ 2.120 moneda nacional, al contado.

Condiciones. 8 o|o como seña y a cuenta de precio y 2 o|o de comisión. — Buenos Aires, agosto 3 de 1917— 1917. — Juan E. Pagano, secretario.

4|744 v. sept. 23

M. Fernández Cutiellos

CASA DE RENTA, CALLE GENERAL Hornos 1637 al 1641, entre California y Australia. 20 piezas material y almacén al frente.

El domingo 23 de septiembre a las 3 p. m., sobre la misma propiedad.

EDICTO JUDICIAL

Por disposición del señor juez civil de esta capital, doctor Juan Carlos Lagos, secretario autorizante, hácese saber por 15 días que el martillero don Manuel Fernández Cutiellos ha sido autorizado para vender en remate público, con base de $ 30.900 moneda nacional, la propiedad sita calle General Hornos 1637 al 1641, edificada en terreno de 15 metros 58 centímetros de frente por 34 metros 88 centímetros de fondo, lindando al este, calle General Hornos; al norte, Mazzachi y Tagnaro; al oeste, Van Hoiten y Laborde, y al sud, con Liotta, con todo lo edificado y adherido al suelo; venta ordenada en el juicio seguido por don Juan Etchepare contra don Agustín Raffo, por cobro de obligación hipotecaria. El martillero exigirá del comprador 8 o|o de seña y parte de precio y 2 o|o de comisión a su cargo. Título en el expediente. — Buenos Aires, agosto de 1917. — Luis F. Vincent, secretario.

4|743 v. sept. 23

E. F. Guerra

JUDICIAL—UNA CASA EN ESTA capital, calle Guardia Nacional Núm. 2048 (antes Videla Castillo), compuesta su edificación de dos piezas, cocina y w. c., dentro de un terreno compuesto de 8 metros 66 centímetros de frente al Sud-Oeste por 40 metros 75 centímetros de fondo, edificio de ladrillos asentados en barro, revoques exteriores e interiores en cal, techos de hierro de canaleta sobre tejuela, pisos de madera y cielorrasos de yeso, patio de mosaico. Tasada en 3.500 pesos moneda nacional. Base para la venta, las dos terceras partes, o sea, pesos 2.333.33 moneda nacional.

El domingo 16 de septiembre a las tres de la tarde, sobre la misma propiedad, por orden del señor juez de primera instancia en lo civil de la capital, doctor Martín Mackinlay Zapiola, en los autos seguidos por la Sociedad Buenos Aires Building Society, Limitada, contra don Miguel Porras sobre cobro de un crédito hipotecario. El comprador entregará en el acto del remate el 8 o|o de seña a cuenta de precio y el 2 o|o de nuestra comisión.

Buenos Aires, septiembre 6 de 1917. — Leocadio Paz, secretario.

4|719 v.St.16

REMATES

Adolfo Bullrich y Cía.

Exposición nacional de ganadería---

Organizada por la Sociedad Rural Argentina y a celebrarse en su local de Palermo, del 9 al 16 del corriente.

Las ventas se realizarán en el siguiente orden:

Martes 11, miércoles 12 y jueves 13, a las 9 a. m. y viernes 14 a las 9 a. m. Reproductores lanares, yeguarizos, asnal y porcinos.

Viernes 14, a las 2 p. m. y sábado 15, a las 9 a. m. y 2 p. m. Reproductores vacunos machos y hembras Hereford, Aberdeen Angus y razas lecheras a galpón y a palenque.

Lunes 17, a las 2 p. m. Reproductores vacunos Shorthorn, machos y hembras, a galpón y palenque, por orden de categorías, hasta terminar.

Otros informes en nuestra casa, Florida 273, Buenos Aires, o en nuestro escritorio en la misma exposición. — Adolfo Bullrich y Cía.

4|689 v. sep. 16

200 piezas Aberdeen Angus de pedigree---

200 vacas y vaquillonas Aberdeen Angus de pedigree, procedentes de los reputados planteles del establecimiento "Cochicó" n Guaminí, de la Compañía Rural Bremen.

Se rematarán

El **domingo 16 de septiembre,** a la 1 de la tarde, en nuestro local en Olivos, F. C. C. A. Oportunamente detalles completos. — Adolfo Bullrich y Cía.

4|710v.St.15

PEDRO Y ANTONIO LANUSSE

EN VILLA MARIA,

F. C. C. A., P. y S. F.

3400 vacunos 3400

El martes 18 de Septiembre

(En nuestras instalaciones)

a la 1 p. m.

Con las haciendas debidamente clasificadas en lotes para invernada, cría y consumo y de acuerdo con el siguiente detalle: 102 novillitos mestizos Durham, de 3 años, gordos; 77 novillos id id 2 años, gordos; 50 novillos id id de 1 1|2 años, gordos; 25 novillos id id de año, gordos; 300 novillos mestizos Durham, 2 años; muy buen estado, para invernada; 220 novilos 1 1|2 a 2 años, carne gorda y gordos; 90 novillos mestizos Durham, de 2 a 3 años, buen estado; 150 novillos mestizos Durham, de 2 años, carne gorda; 50 novillos mestizos Durham, de 2 1|2 a 3 años, para invernada; 60 novillos mestizos Durham, de 1 1|2 a 2 años, para invernada; 370 novillos mestizos Durham, de 1 1|2 años, para invernada; 150 novillos cuarterones, de 2 a 3 años, carne gorda; 100 novillos cuarterones, de 2 a 3 años, buen estado; 100 bueyes gordos; 30 bueyes para invernada; 50 novillos criollos, gordos; 220 novillos criollos, de 3 a 4 años, para invernada; 100 novillos criollos, para invernada, de 2 años; 100 novillitos de año, criollos, para invernada; 15 vacas mestizas, con 15 crías al pie; 196 vacas mestizas Durham, gordas; 106 vacas cuarteronas, gordas, 40 vaquillonas mestizas Durham, 2 años; 474 vaquillonas Durham, de 1 1|2 años; 70 vaquillonas cuarteronas, de 1 1|2 a 2 años, buen estado; 11 torunos gordos. Comisión, 2 o|o a cargo del comprador y 2 o|o a cargo del vendedor y 3 o|o a cada parte en reproductores y yeguarizos.

Por pedidos de local e informes, dirigirse a nuestro escritorio en ésta, o en Villa María, al señor Fernando de Marotte. — Pedro y Antonio Lanusse, Belgrano 836.

4|768vsep.17

Rodolfo Guillon y Cía.

LIQUIDACIONES DE HACIENDAS Y REMATES-FERIAS. SUCURSALES EN PEHUAJO, TRENQUE LAUQUEN, SALAZAR Y AMERICA. EXPOSICIONES EN NUEVE DE JULIO. CASA CENTRAL, SUIPACHA 137.

3000 novillos y vacas en Pehuajó---

Haciendas generales para cría e invernada y ganado gordo para frigorífico y matadero. 80 gran remate-feria a efectuarse en nuestro local de ventas, próximo a la estación Pehuajó, F. C. O.

El **sábado 15 de septiembre,** a la 1 p. m., con las haciendas a la vista, debidamente clasificadas y de acuerdo al detalle siguiente:

275 novillos de 3 años, carne gorda y gordos.
225 novillos de 2 años, gran clase, buena carne y carne gorda.
450 novillos de 2 años, alta mestización, gran estado, pocas marcas.
280 novillos de 1 1|2 años, buena clase y estado.
220 novillos de año, clase especial.
200 terneros machos y hembras de 8 a 10 meses, muy buena clase.
225 vacas especiales en clase y gordura para frigorífico y matadero.
175 vacas muy buena clase y estado, servidas.
280 vacas en parición, con 139 terneros.
150 vaquillonas de 2 años, muy buena clase, servidas.
150 vaquillonas de 1 1|2 años, alta mestización, gordas.
370 vacunos al corte, en lotes.

Trenes: Once-Pehuajó. Los interesados que concurran desde la capital, tienen que tomar el tren que sale de la estación Once el viernes 14, a las 9 p. m.; ese tren pasa por Mercedes a las 11.05 p. m., Chivilcoy 12.31 a. m., Bragado a la 1.34 a. m., 9 de Julio a las 2.52 a. m., Carlos Casares a las 4.11, llegando a Pehuajó el sábado 15 a las 5.33 a. m., donde quedarán los coches dormitorios, pudiendo regresar el mismo día por el nocturno que sale de Pehuajó a las 10.50 p. m. y llega al Once el domingo a las 7.05 a. m.

Trenque Lauquen-Pehuajó: Tiene tren que sale de Trenque Lauquen el día del remate a las 6.35 a. m. y llega a Pehuajó a las 8.20 a. m.

Toay-Pehuajó: Sienen tren la víspera del remate que sale de Toay a las 4.50 p. m., pasando por Santa Rosa a las 5.02 p. m., Catriló 6.41 p. m., Pellegrini 7.27 p. m., Trenque Lauquen 8.33 p. m. y llega a Pehuajó a las 10.35 p. m., donde los concurrentes pueden pernoctar.

Las ventas son al contado y nuestra comisión 2 o|o a cada parte en vacunos y lanares y 3 o|o en reproductores y yeguarizos.

Otros informes y pedidos de local solicítense a nuestros escritorios en Pehuajó, en nuestras sucursales o en Buenos Aires, Suipacha 137. — Rodolfo Guillón y Cía.

4|684-v. sep. 14.

1a. EXPOSICION-FERIA DE TOROS SHORTHORN

Puros por cruza a CAMPO en SAAVEDRA

se realizará en nuestras instalaciones en LUIS MARIA SAAVEDRA, (cap. federal), sobre la línea urbana, del F. C. C. Argentino.

El viernes 5 de Octubre

EL PLAZO PARA LAS INSCRIPCIONES vence el sábado próximo

Reglamentos, pedidos de local e informes en nuestras oficinas, SARMIENTO 357, o en nuestro escritorio en la EXPOSICION en Palermo.

CASARES Hnos. y DIEHL.

Jose M. de Yriondo y Cia.

Como judicial—En el Tigre.

Próximo al Tigre Hotel y a una cuadra del río Luján y del Paseo Victorica, dos lotes de terreno en la calle Adolfo Saldías, entre Pirovano (asfaltada) y Carlos Maschwitz, compuestos cada uno de 7.90 varas de frente por 60.46 de fondo.

El **martes 25 de septiembre,** a las 3 p. m., en nuestra casa, Bartolomé Mitre 553.

Base: ps. 3 moneda nacional los 75 decímetros cuadrados.

Estos lotes, por su ubicación, son apar̃entes para edificar en ellos una casa-quinta, y están rodeados por las mansiones de los señores Beloir, García Benítez, Allard, Lumb, Solá, Pirovano, Maschwitz y otros. El servicio de automóvil del Tigre Hotel a la estación pasa por las calles Pirovano y Liniers. Las escrituras serán otorgadas por el escribano que designe el liquidador, y los títulos pueden revisarse en nuestro escritorio. Seña, 8 o|o. Comisión, 2 o|o al comprador. Mayores informes a nuestro tattersall, Bartolomé Mitre 553. — José M. de Yriondo y Cía. 4|758 v. st. 24

Como judicial — Concurso

Fernández Poblet y Ortúzar. La tercera parte indivisa de una fracción de la quinta número 180 en el pueblo de Necochea, compuesta de 100 metros por cada lado, o sea una superficie de 10.000 metros cuadrados. La parte a venderse en de 3333 m. 33 dec. cuadrados. Linda al N.E., calle en medio con la número 181; por el SE. y SO., con el resto de la misma número 180 y por el NO., calle en medio, con la número 159.

Está situada a pocos metros del río Quequén y de la Avenida Diagonal, que va a los balnearios, y ocupa una ubicación en la parte más alta de la loma, desde donde se domina el panorama del río Quequén.

Base, $ 0.70 el metro cuadrado.

El **martes 25 de septiembre,** a las 3.30 p. m., en nuestro tattersall, Bartolomé Mitre 553.

Las escrituras serán otorgadas por el escribano que designe el síndico liquidador y los títulos se encuentran a disposición de los interesados, en nuestra casa. Seña, 8 o|o. Comisión, 2 o|o. Mayores informes, a nuestros escritorios. — José M. de Yriondo y Cía. 4|759 v. st. 24

Como judicial — Concurso

Fernández Poblet y Ortúzar, 5000 hectáreas de campo en Patagones, la mitad sur del lote 96, distante 5 leguas de la estación Stroeder (F. C. P.), alambrado en sus cuatro costados y divididos en dos potreros, con dos jagüeles, agua dulce. Una población de 4 piezas de adobe crudo, techo de cinc en uno de los cuadros y en el otro con un puesto de una pieza de la misma construcción que la anterior.

Reconoce una hipoteca a favor del Banco Hipotecario Nacional 2a. ley 9153, primera serie, 6 o|o, de 45.000 pesos, que podrá continuar el comprador, si lo desea, al estilo de plaza.

Base, $ 10 m|n, la hectárea.

El **martes 25 de septiembre,** a las 3.15 p. m., en nuestra casa, Bartolomé Mitre 553, capital federal.

Las escrituras serán extendidas por el escribano que designe el síndico liquidador, y los títulos se encuentran en el Banco Hipotecario Nacional. Seña, 8 o|o. Comisión, 2 o|o, a cargo del comprador. Mayores informes, a nuestro tattersall. — José M. de Yriondo y Cía. 4|760 v. st. 24

Furst Zapiola y Cía.

RECONQUISTA 434

JUDICIAL. — TERRENO Av SAN Martín esquina Terrero, 11.32 metros de frente, 6 metros en la ochava, 19.68 al N. O., 11.41 al S. O. y 21.65 al S. E., o sean 302.77 metros cuadrados. Lote 9, manzana A. Juez doctor Casabal, secretaría Persiani. Juicio "Seeber do Sahores Luisa contra Virginillo Vito. Base, pesos 2.018.46. El domingo 23 de septiembre a las 3, sobre el mismo. — Furst Zapiola y Cía.

4|716 v sep. 20

PERALTA MARTINEZ Y SERNA

JUDICIAL. EN JUNIN. — Buena casa habitación. Calle Inglaterra 184, entre Córdoba y Entre Ríos. A cinco cuadras de la plaza y centro del pueblo. Venta por orden del señor juez doctor Casabal, secretaría del doctor Aranda. Juicio Compañía de Tabacos Limitada y Seré y Compañía con Francisco Luis Venini. Base, $ 6.893.40.

El **jueves 20 de septiembre,** a las 3, en nuestra casa, 320 San Martín 326.

Terreno: mide 25m98 (30 v.) de frente por 34m64 (40 v.) de fondo. Edificio: De una planta compuesta de cuatro habitaciones, cocina, baño, w. c. y en cuerpo aparte un galpón de material y cinc. El comprador deberá entregar por orden judicial 8 o|o de seña y a cuenta de precio y 2 o|o de comisión. Informes, 320 San Martín 326. — Peralta Martínez y Serna. — Doctor **Enrique Aranda,** secretario. 4|695-v. sep. 19.

JUDICIAL. — BOEDO 1192|96, esquina Constitución 3599. — Para negocio. Dista dos cuadras de los bulevares San Juan y Garay, con doble línea de eléctricos por el frente.

Venta por orden del juez doctor C. A. Campos, secretaría del doctor Padilla. Juicio Francisco Demarco con Julio Tepedino.

BASE, $ 12.000

El **domingo 23 de septiembre,** a las 2 p. m., en la misma propiedad.

Terreno: 8m.66 (10 v.) de frente a Constitución por 13m.80 (15v.93) de frente también a Boedo. Ad-corpus.

Edificio: Frente imitación piedra con persianas metálicas, consta de gran salón para negocio, tres habitaciones, cocina, w. c. y patio de mosaico y con entrada independiente por el número 1192 de Boedo, un local ocupado por negocio.

El comprador deberá entregar 8 por ciento de seña y 2 por ciento de comisión. Mayores datos a nuestra casa, 320 San Martín 326. — Peralta Martínez y Serna.

4|730 v. sept. 22

Jorge N. Williams

JUDICIAL. — 7 LOTES EN MAR del Plata, parte de la chacra 45, con superficie de 5.249.69 metros y 6 lotes en Mira Mar, manzana X con 1.949.84 metros y base de 3.629.73 pesos, las dos terceras partes.

El **miércoles 19 de septiembre,** a las 3 p. m., en mi escritorio, San Martín 195, por orden del juez doctor Lagos, secretaría J. Barraquero, en el concurso Antonio Chiogna. Seña, 8 o|o. Comisión, 2 o|o..

4|695-v. sep. 19.

V. S. LOBATO y Cía.

JUDICIAL, EN LINIERS—SARACHAGA 5386, entre Lope de Vega y Virgilio. Orden del señor juez Dr. M. Mackinlay Zapiola, secretario doctor J. A. Quirno Costa, juicio Banco El Hogar Argentino contra Ana Trimani de Salvato (su concurso). Base, $ 5.333.33, pudiendo constituirse con el Banco hipoteca por $ 4.000 a cinco años de plazo al 9 o|o de interés anual, pagadero por trimestres anticipados.

El **domingo 23 de septiembre a las 3,** en la misma. Mide 8m.66 por 38m.97. Edificio con verja de material y hierro y jardín al frente, comedor, 3 dormitorios, 2 piezas de madera, cocina y w. c., cielorrasos de yeso, pisos tea, celosías, patio mosaicos, pozo bomba.

A cuenta de precio, 8 o|o. Comisión, 2 o|o.—Informes, Rivadavia 639. — V. S. Lobato y Cía. 4|745v.St23

Adolfo Bullrich y Cía.

JUDICIAL—LOBOS 3586, 3588 y 3600, esquina Pergamino. Propiedad con un amplio salón para negocio. Tasación, $ 10.635.84 moneda nacional de curso legal. Base, las dos terceras partes, $ 7.090.56 moneda nacional de curso legal, pudiendo el comprador aceptar una hipoteca a favor del Banco El Hogar Argentino, por ps. 6.000 moneda nacional de curso legal, a 5 años de plazo, con 9 o|o de interés anual por trimestres adelantados.

El **jueves 20 de septiembre, a las 3 p. m.,** en la misma propiedad.

Orden del señor juez doctor Tristán M. Avellaneda, secretaría del señor Arturo Navarro, juicio Banco El Hogar Argentino contra don José Capano.

Mide: 19.62 metros de frente al N.O. por 14.69 metros de fondo y frente al S.O., 12 metros en el N.E. y 17.85 metros en el S.E. Superficie: 248.82 metros cuadrados.

Consta de salón de negocio, zaguán, sala, 3 habitaciones, cocina, w. c., celosías metálicas, agua corriente, etc.

Exigiremos el 8 o|o a cuenta de precio y el 2 o|o de comisión.—Adolfo Bullrich y Cía.

4|709 v. st. 20

JUDICIAL: CASA EN TALLERES, F. C. Sud. — Calle Centenario 6164 y 6166, entre las de Juan Garay y Emilio Mitre. A dos cuadras de la estación. Tasación, $ 13.555 m|n de curso legal. Base, las dos terceras partes, $ 9.036.66 m|n. de curso legal, pudiendo el comprador constituir una hipoteca a favor del Banco El Hogar Argentino por pesos 6.000 m|n. de curso legal a 5 años de plazo con 9 o|o de interés anual por trimestres anticipados, debiendo otorgarse las escrituras por ante el escribano que el Banco designe.

El **viernes 28 de septiembre,** a las 4 p. m., en la misma propiedad.

Orden del señor juez doctor César A. Campos, secretaría Gabriel Fernández, juicio Banco El Hogar Argentino contra Emilio Carrera.

Mide: 8.66 metros de frente al N. O. por 41.05 de fondo. Superficie: 355.50 metros cuadrados.

El edificio se compone de zaguán de entrada, sala con puerta para negocio y persiana metálica, 2 dormitorios, comedor, baño, cocina, galería y una pieza en altos.

Exigiremos el 8 o|o como seña y a cuenta de precio y el 2 o|o de comisión. — Adolfo Bullrich y Cía.

4 892-v. sept. 27.

Ministerio de Guerra

DIRECCION GENERAL DE ADMINISTRACION

Remate de rezagos

El martillero D. Alejandro Schóo (hijo), procederá a la venta en subasta pública de las mercaderías de rezagos existentes en la Repartición.

El remate se efectuará el día 15 de septiembre de 1917 a la 1.30 p. m., en el galpón ubicado en la calle Garay número 256. Las mercaderías estarán a la vista de los interesados, en el referido galpón, para ser examinadas a partir del 1.o de septiembre próximo, no admitiéndose reclamo alguno, después de vendidas. Los compradores deberán retirar las mercaderías dentro de las 48 horas y hacer entrega en el acto de la venta del 20 por ciento de seña y a cuenta de precio y el 10 o|o de comisión al martillero. Por datos a la secretaría, Paseo Colón 1407. — Arturo Rivero, Tte. Cor. Secretario Acc.

4|516 v. Set. 15.

BANCO HIPOTECARIO NACIONAL

25 DE MAYO 245 — BUENOS AIRES

CONDICIONES GENERALES DE LOS REMATES

1o.—Los remates están sujetos a la aprobación del directorio, dentro de los quince días de efectuados, y se hacen por cuenta del deudor, con sujeción a las leyes números 8172 y 9155.

2o.—El comprador podrá continuar con la hipoteca que reconoce la propiedad, abonando la diferencia entre la deuda actual y el precio de compra.

3o.—Todo comprador abonará el efectivo al firmar el boleto, el 5 o|o de seña y el 1 o|o de comisión

4o.—Los títulos de propiedad pueden ser revisados en el archivo del Banco antes del remate.

5o.—Por mayores informes, ocúrrase a las oficinas del Banco.

SUCURSAL LA PLATA

Calle 51 N.o 529

EL BANCO HIPOTECARIO NACIONAL, rematará, a requerimiento judicial, en su local calle 25 de Mayo númerc 245 (Capital Federal), el 13 de septiembre de 1917, a las 2 p. m., dos fracciones de campo ubicadas en, el partido de Mercedes, a 3 kilómetros de la estación San Eladio, F. C. C. G. B. A., compuestas c una superficie total de 224 hectáreas, 98 áreas 68 centiáreas, lindando: al N. O., Eulogia Villalba de Inazábal; al N E., Mariano Blaus; al S. E., Patricio Ham y al S. O., Estéban Gandulfo y Eleuterio Villalba. N.o H.o 53|265, serie C. H. A 6 o|o. Base, $ 45.000. Hipoteca, $ 40.000. Deuda actual $ 35.968:624.

LA EPOCA, agosto 30 de 1917. 4|623 v. Sept. 13.

EL BANCO HIPOTECARIO NACIONAL rematará en la sucursal La Plata, a requerimiento judicial, el día 19 de septiembre de 1917 a las 2 y 30 p. m., un terreno de chacra, ubicado en el bulevar Circunvalación N.o 32, ejido de la ciudad de La Plata, designado en el plano oficial con el número 70 de la sección F., compuesto de 19 hectáreas, 06 áreas, 92 centiáreas; lindando: al N. E., Emilio Plassance; al S. E., chacra número 36; al S. O., J. B. Disks y N. O., chacra 68. N.o H.o 555|16236, serie H. Base, $ 6.000. Hipoteca, pesos 5.000. Deuda actual, $ 3.249:810. Por mayores datos, dirigirse al Banco.

LA EPOCA, 5 de septiembre de 1917. 4|696 v. Sept. 19.

EL BANCO HIPOTECARIO NACIONAL rematará en su local, 25 de Mayo número 245, (Capital Federal), el 20 de septiembre de 1917, a las 2 p. m., 2 fracciones de campo ubicada en el partido de San Andrés de Giles, distante como legua y media al O. de la estación Espora (Compañía Francesa) y a 2 al N. del pueblo San Andrés de Giles, a saber: 1.a fracción, compuesta de 168 hectáreas, 78 áreas, 32 centiáreas; lindando: al N. E., con Luis G. Acuña; al N. O., con J. Ceferino Acuña, al S. E., con Luis G. Acuña y al S. O., con Higinio Larrea. 2.a fracción, se compone de 253 hectáreas, 48 áreas, 26 centiáreas, y linda: al N. E., campo de la sucesión de Acuña y Rafaela Mercedes Acuña y Tiseyra; al N. O., con Carmen C. Acuña Tiseyra; al S. E., con Rosa T. de Acuña y al S. O., con José Bianchi y otra. N.o H.o 1794|14057, serie C. H. A. 6 o|o. Base, $ 97.000. Hipoteca, $ 75.000. Deuda actual, $ 69.677:989. Por mayores datos, dirigirse al Banco.

LA EPOCA, 6 de septiembre de 1917. 4|706 v. Sept. 20.

EL BANCO HIPOTECARIO NACIONAL rematará en su local calle 25 de Mayo número 245, (Capital Federal), el día 25 de septiembre de 1917, a las 2 p. m., dos fracciones de campo ubicadas en el partido del Pilar, compuestas la 1.a de 134 hectáreas, 99 áreas, con los siguientes linderos: por el frente, con el río Luján y por el fondo y ambos costados, con campo del doctor Basavilbaso. La 2.a fracción se compone de 392 hectáreas, 53 áreas y linda: al S. E., con el río Luján; por el N. O., con herederos de Silverio Melo; por el S. O., con Federico Lacroze y Patricio Lynch Pueyrredón y por el N. E., con campo del doctor Basavilbaso. N.o H.o 17|433, serie Préstamos Convertidos, Ley número 2842. Base, $ 58.000. Hipoteca, pesos 58.750. Deuda actual, $ 11.816:456.

Los servicios deberán hacerse a razón del 10 o|o anual, pagaderos en moneda nacional de curso legal, del 1.o al 15 de abril y octubre. En caso de cancelación o anticipo, solo podrá efectuarse de acuerdo con lo dispuesto en las leyes números 2842 y 9155. Por mayores datos, dirigirse al Banco.

LA EPOCA, 11 de septiembre de 1917. 4|762 v. Sept. 25.

EL BANCO HIPOTECARIO NACIONAL rematará en su local calle 25 de Mayo número 245, (Capital Federal), el día 25 de septiembre de 1917, a las 2 p. m., dos lotes de terreno con edificio, ubicados en el pueblo de San Francisco, próximo a la estación Berazategui, partido de Quilmes, a saber: Terreno designado en el plano de división con el número 1, se compone de una superficie de 1874 metros, 89 centímetros cuadrados; lindando: al N. E., calle Gral. Mitre; al S. O. y N. O., con Davinson y al S. E., con terreno que fué de Casullo. N.o H.o 491|15777, serie H. Base, $ 3.600. Hipoteca, $ 3.600. Deuda actual, $ 2.339:863.

2.o Terreno designado en el plano de división con el N.o 2, compuesto de una superficie de 5624 metros, 67 centímetros cuadrados; lindando: al N. E., calle General Mitre; al S. E., calle pública en medio con el lote 4; al N. O., calle en medio con terreno de Casullo y al S. O., con Davinson. N.o H.o 732|17177, serie H. Base, $ 17.300. Hipoteca, $ 17.300. Deuda actual, $ 11.244:342. Por mayores datos, dirigirse al Banco.

LA EPOCA, 11 de septiembre de 1917. 4,764 v. Sept. 25.

EL BANCO HIPOTECARIO NACIONAL rematará el 26 de septiembre a las 2 p. m., en el local de su sucursal La Plata, una casa en esa ciudad, ubicada en la calle 10 número 828, constante de 7 habitaciones y demás dependencias, edificada en terreno de 225 m2. Base, $ 10.000. Hipoteca, $ 5.900. Deuda actual, $ 5.181 :35. N.o H.o 1705|10429, serie C. H. A. 6 o|o. Por mayores datos, dirigirse al Banco.

LA EPOCA, 12 de septiembre de 1917. 4,771 v. Sept. 26.

EL BANCO HIPOTECARIO NACIONAL, rematará en su local calle 25 de Mayo número 245 (Capital Federal), el día 27 de septiembre de 1917, a las 2 p. m., dos fracciones de campo ubicadas en el partido de Bolívar, jurisdicción de la provincia de Buenos Aires, a 5 km. 10 o m. al O. de la estación Hale, F. C. S., la primera fracción, y la segunda dista unos 8 km. de la estación del Valle hacia el S., con sus poblaciones, alambrados y demás adherido al suelo, a saber: 1.a fracción compuesta de 674 h., 96 a., lindando: al N. O., Carlos y Andrés Malatesta; al S. O., con los menores María Antonia y Adolfo Alsina; al N. E., Manuel Escannavino y al S. E., con Samuel B. Hale y parte con herederos de Puyol. La 2.a fracción compuesta de 338 h., 74 a., 56 ca., 76, linda: al N. O., con González; al S. O., con Fortunato Risoli y Francisco Seco; al N. E., con Concepción Unzué de Casares y al S. E., con Angel Tórtolo y J. A. Arisnabarreta. N.o H.o 1123|5684, C. H. A. 6 o|o. Base, $ 112.000. Hipoteca, $ 100.000. Deuda actual, $ 91.456:838.

LA EPOCA, 13 de septiembre de 1917. 4|887 v. Sept. 27.

EL BANCO HIPOTECARIO NACIONAL rematará en su local calle 25 de Mayo número 245 (Capital Federal), el día 27 de septiembre de 1917, a las 2 p. m., una fracción de campo ubicada en el partido de Ramallo distante como unos 10 kilómetros del puerto de Ramallo y a 7 de la estación del mismo nombre (F. C. B. A. R.), con superficie de 307 hectáreas, 69 áreas, 95 centiáreas, según títulos y según plano firmado por el agrimensor señor Monteverde, la superficie es de 309 hectáreas, 27 áreas, 30 centiáreas, contiene tres poblaciones para chacra y se encuentra alambrado en todo su perímetro. Límites: al N. E., Fernanda L. de Báez; al S. O., Basilio Laprida; al N. O., Luis Musi y al S. E. Jaime Arpan.

N.o H.o 2937|28539 serie L. Base, pesos 61.000. Hipoteca, $ 45.000. Deuda actual, $ 38.547:791. Por planos y mayores datos, dirigirse al Banco.

LA EPOCA, 13 de septiembre de 1917. 4|890vsep.27

SUCURSAL CORDOBA

San Jerónimo esquina Chacabuco

EL BANCO HIPOTECARIO NACIONAL rematará, requerimiento judicial, en su sucursal Córdoba, el día **14 de septiembre de 1917, a las 2 p. m.,** un campo con todo lo en él edificado y adherido al suelo, ubicado en la parte este del lugar denominado La Lagunilla, pedanía y departamento Río Cuarto, provincia de Córdoba, compuesto de una superficie total de 300 hectáreas; lindando: al N. con Remigio Morales; al S. con D. Pereyra Esquivel; al E. con Lorenzo Rolandi y al O. con Carlos Albarello. Dista a 4 leguas al O. de la ciudad de Río Cuarto y 3 al N. de la estación Holmberg. N.o H.o 52|3041, serie C. H. A. 6 o|o. Base, $ 22.600. Hipoteca, $ 18.000. Deuda actual, $ 16.326:098. Por mayores datos, dirigirse al Banco.

LA EPOCA. — Agosto 31 de 1917. 6|625vsep.14

EL BANCO HIPOTECARIO NACIONAL rematará el día 18 de septiembre de 1917, a las 2 p. m., en el local de la sucursal Córdoba, cuatro casas de altos y bajos, ubicadas en esa ciudad, en la calle San Martín números 352, 354, 356 y 358, entre las de Lima y Catamarca, compuesto su terreno de 18 metros de frente por 42 metros de fondo, disminuyendo el frente en el fondo, por un martillo en contra de 14 metros, 305 milímetros de E. a O. y 8 metros de S. a N., formando así una superficie de 805 metros cuadrados, o lo más o menos que resulte. N.o H.o 170|0575, serie C. H. A. 6 o|o. Base, $ 163.000. Hipoteca, $ 133.000. Deuda actual, pesos 122.614:170. Por mayores datos, dirigirse al Banco.

LA EPOCA, septiembre 4 de 1917. 4|686 v. Sept. 18.

EL BANCO HIPOTECARIO NACIONAL rematará en la sucursal Córdoba, el día 21 de septiembre de 1917, a las 2 de la tarde, un establecimiento rural, con todo lo en él edificado, clavado y plantado, ubicado en el municipio de la ciudad de Córdoba, a 8 kilómetros al E. de la estación Ferreyra (F. C. C. A.), con superficie de 117 hectáreas; lindando: al S., con propiedad de los señores Arraigada; al N., con los señores Vega; al E., con Fernández y al O., con el doctor Zacarías Gil. N.o H.o 826|17351, serie H. Base, $ 35.000. Hipoteca, $ 25.000. Deuda actual, pesos 17.457:349. Por mayores datos, dirigirse al Banco.

LA EPOCA, 7 de septiembre de 1917. 4.720 v. Sept. 21.

EL BANCO HIPOTECARIO NACIONAL rematará el día 21 de septiembre de 1917, a las 11 a. m., en el local de su sucursal Córdoba, 4 lotes de campo, con todo lo en ellos edificado, clavado y plantado, que forman parte de la estancia Jesús María, Pedanía Sinsacate, Departamento Totoral de esa provincia a saber: Lote C. Sup. 33 hectáreas, 8172 metros cuadrados, linda al N., con el río de Jesús María y González; al S., camino de por medio con Ignacio Peña (hoy Monsegur), al O., con lotes A. y B. de la división de éste préstamo, vía del F. C. de por medio, y al E., con el lote D. de ésta división. Base, $ 6050. Hipoteca, $ 5.000. Deuda actual, pesos 4.036:174. Lote D. Sup. 15 hectáreas, 8234 metros cuadrados, lindando al N. con el río de Jesús María y González; al S., camino de por medio con Ignacio Peña; al E., y O., con los lotes E. y C. respectivamente, de la división de éste préstamo Base, $ 5.095. Hipoteca, $ 4.200. Deuda actual, $ 3.390:386. Lote E. Sup. 18 hectáreas, 7404 metros cuadrados, linda al N., con el río de Jesús María y con González; al S., camino de por medio con Ignacio Peña; y al E., y O., con los lotes F. y D., respectivamente, de la división de éste préstamo. Base, $ 5.095. Hipoteca, $ 4.200. Deuda actual, $ 3.390:385. Lote F. Sup. 21 hectáreas, 2879 metros cuadrados, linda al N. con el río de Jesús María y González; al S., camino de por medio con Ignacio Peña; al E. y O., con lotes G. y E. respectivamente de ésta división. Base, $ 5.095. Hipoteca, $ 4.200. Deuda actual, $ 3.390:386. N.o H.o 1019|23367, serie J.

LA EPOCA, 7 de septiembre de 1917. 4|723 v. Sept. 21.

EL DIA 25 DE SEPTIEMBRE DE 1917, A las 2 p. m., el Banco Hipotecario Nacional, rematará en el local de su sucursal, calle San Jerónimo esquina Chacabuco, una chacra con todo lo edificado y mejoras que ella contiene, ubicada en Jesús María. Pedanía Cañas, Departamento Colón, de la provincia de Córdoba, cuyo terreno tiene una superficie de 7 h. 4866 m2 y linda: al S., en una extensión de 100 m. con el camino que vá de Jesús María a La Paz y en el resto con de la Colonia Caroya; al E., con el Río de Jesús María; al N., en parte con el citado Río y en parte con de Domingo Capella Herrera y al O., con del mismo Capella Herrera. Base de venta, pesos 12.000. Hipoteca, $ 10.000. Deuda actual, $ 8.829:278. N.o H.o 1133|31626, serie L.

LA EPOCA, 11 de septiembre de 1917. 4|759 v. Sept. 25.

EL DIA 25 DE SEPTIEMBRE DE 1917, A la 1 de la tarde, el Banco Hipotecario Nacional rematará, en el local de su sucursal, calle San Jerónimo esquina Chacabuco, una fracción de campo, con todo lo edificado, plantado y clavado en ella, ubicada en el pueblo de La Toma, hoy Alberdi, compuesta de 25 hectáreas, 3110 m2, más o menos, lindando: al N. con el lote 78 que fué de don Ramón L. Olmos y con el 69, que fué del señor Manuel Mota; al O., con el lote 72, del señor Duncan Munro y al S. y E., con de Rozello Martínez. Base de venta, $ 23.200. Hipoteca, $ 17.500. Deuda actual, $ 16.379:318. N.o H.o 326|14730, C. H. A. 6 o|o.

LA EPOCA, septiembre 11 de 1917. 4|760 v. Sept. 25.

EL BANCO HIPOTECARIO NACIONAL rematará sobre la misma propiedad, el día 27 de septiembre de 1917, a la 1 y 30 p. m., una casa y terreno ubicada en la manzana N.o 47 de Villa María, departamento Tercero Abajo, provincia de Córdoba, midiendo el terreno 14 metros, 722 milímetros de frente por 43.30 metros de fondo; lindando: al O., con la calle Corrientes; al E., con derechos de los señores Joaquín Pereyra y Marcelino Arregui; al N., con Benigno Nimo y al S., con Magdalena Cipollini. N.o H.o 912|19854, serie H. Base, $ 5.000. Hipoteca, $ 5.000. Deuda actual, $ 3.249:810. Por mayores datos, dirigirse al Banco.

LA EPOCA, 13 de septiembre de 1917. 4|885 v. Sept. 27.

SUCURSAL ROSARIO

Calle Rioja, esquina Laprida

EL BANCO HIPOTECARIO NACIONAL rematará en el local de su sucursal Rosario el día 17 de septiembre a las 2 p. m., un terreno y edificio ubicado en esa ciudad, "Barrio Arroyito", el que es parte del lote Z. de la manzana 50, compuesto de 12 metros de frente al S., por 30 metros de fondo; lindando: al S., calle 10 E. calle 13, O., lote Y y N., con el resto del lote Z. N.o H.o 28|1576, serie C. H. A. 6 o|o. Base, $ 5.800. Hipoteca, pesos 4.000. Deuda actual, $ 3.596:682.

LA EPOCA, 3 de septiembre de 1917. 4.683 v. Sept. 17.

EL DIA 25 DE SEPTIEMBRE DE 1917, A las 2 p. m., el Banco Hipotecario Nacional, rematará en el local de su sucursal, calle Rioja esquina Laprida, un terreno y edificio ubicado en la ciudad de Rosario calle Paraguay número 851|55, entre las de Córdoba y Rioja, compuesto su terreno de 11 m. 206 mm. de frente por 53 m 741 mm. de fondo, lindando: por el O. con la calle Paraguay; por el E. con Camilo Aldao, por el N., con Luis Balbiani y por el S., con L. Zamalla y otros. Base de venta, $ 28.000. Hipoteca, $ 28.000. Deuda actual, $ 25.607:915. N.o H.o 116|7015, C. H. A. 6 o|o.

LA EPOCA, 11 de septiembre de 1917. 4|761 v. Sept. 25.

SUCURSAL TUCUMAN

Calle 24 de Septiembre N.o 740

EL BANCO HIPOTECARIO NACIONAL rematará en el local de su sucursal Tucumán, a requerimiento judicial, el día 17 de septiembre a las 2 p. m., una casa y terreno ubicado en esa ciudad, sección Norte, en la calle Laprida N.o 590, compuesta de dos fracciones, la primera de 10 metros, 15 centímetros de frente por 23 metros, 84 centímetros de fondo y la segunda fracción se compone de 13 metros 10 centímetros de frente por 22 metros, 80 centímetros de fondo. N.o H.o 42|8897 serie C. H. A. 6 o|o. Base, $ 12.000. Hipoteca, $ 9.000. Deuda actual, pesos 8.297:20.

LA EPOCA, 3 de septiembre de 1917. 4|684 v. Sept. 17.

EL BANCO HIPOTECARIO NACIONAL rematará en la sucursal Tucumán. — A requerimiento judicial. — El día 18 de septiembre de 1917, a las 2 p. m., una estancia denominada Lazarte o Suri Yaco, con todo lo en ella edificado y adherido al suelo, ubicado en el primer distrito del departamento Chicligasta, jurisdicción de la provincia de Tucumán, compuesta de 1571 hectáreas, 6190 metros cuadrados, lindando: al N., con Juan Francisco Medina y Agustín Méndez Muñoz; al S., con el río Medinas; al E., con el Dr. Ernesto E. Padilla y al O., con Federico Austerlitz. N.o H.o 15|9169, serie C. H. A. 6 o|o. Base, $ 45.000. Hipoteca, $ 37.000. Deuda actual, $ 34.110.702. Por mayores datos, dirigirse al Banco.

LA EPOCA, 4 de septiembre de 1917. 4|685 v. Sept. 18.

SUCURSAL PARANA

EL BANCO HIPOTECARIO NACIONAL rematará en el local del Banco de la Nación Argentina en Gualeguay, calle San Antonio esquina Uruguay, el día 21 de septiembre de 1917, a las 2 p. m., una casa situada en la ciudad de Gualeguay, en la calle San Martín, entre las de Uruguay y Gualeguaychú, compuesta de varias habitaciones y dependencias, edificada en terreno de 17.28 metros de frente por 35.96 metros de fondo; lindando: al N., con Juan Fernández; al S., con los Pérez; al E., con Mateo Carboni y al O., con la calle San Martín. N.o H.o 1195|30227, serie L. Base $ 9.000. Hipoteca, $ 9.000. Deuda actual, $ 7.869:741. Por mayores datos, dirigirse al Banco.

LA EPOCA, 7 de septiembre de 1917. 4.724 v. Sept. 21.

EL BANCO HIPOTECARIO NACIONAL, rematará en el local del Banco de la Nación Argentina, en Gualeguay calle San Antonio esquina Uruguay, el día **22 de septiembre de 1917, a las 10 a. m.,** una casa compuesta de doce piezas, cuarto de baño, galerías, pozo de balde, aljibe y demás edificado y plantado, ubicada en la ciudad de Gualeguay, calle San Martín y San Antonio, compuesto el terreno de 9 m. 60 cm. de frente por 53 m. 10 cm de fondo, teniendo además a su favor un martillo de 5 m. 80 cm. por 16 m. 80 cm. que da a la calle San Martín, lindando en general: al N. Ramón Roig y Clariso Hereñú; al S., Banco de la Nación Argentina; al E., calle San Martín y al O. calle San Antonio. Base de venta: $ 17.000. Hipoteca, pesos 17.000. Deuda actual, $ 15.286:665. N.o H.o 10|541, C. H. A. 6 o|o.

LA EPOCA, 8 de septiembre de 1917. 4|731vsep.22

EL BANCO HIPOTECARIO NACIONAL rematará en su local calle 25 de Mayo número 245, (capital federal), el día 26 de septiembre de 1917 a las 2 p. m., un establecimiento de campo, denominado La Fortuna, ubicado en el Departamento de Nogoyá, Distrito Crucecitas, con sus poblaciones y demás, adherido al suelo, compuestos según títulos de 3.098 hectáreas, 23 áreas; lindando: N., con Arroyo del Medio, divisorio con Isidoro Garay; S., Victorio Barreto; M. S., de Barreto y Adolfo Villatte; E., Sucesión Barreto y H. Calderón y O., Bonfil Hnos.; dividido en 4 lotes, liberándose la superficie ocupada por los caminos dentro de cada uno a saber: lote 1. Sup. 990 hect., 49 áreas, 50 centiáreas. Base, $ 30.500. Hipoteca, pesos 22.200. Deuda actual, $ 21.212:951. Lote 2. Sup. 989 hects., 62 áreas, 75 centiáreas. Base, $ 30.500. Hipoteca, pesos 22.3 0. Deuda actual, $ 21.308:505. Lote 3. Sup. 991 hectáreas, 31 áreas, 75 centiáreas. Base, $ 30.500. Hipoteca, pesos 22.450. Deuda actual, $ 21.404:058. Lote 4. Sup. 995 hect., 7500 mts. cds. Base, $ 30.500. Hipoteca, $ 22.400. Deuda actual, $ 21.404:058. N.o H.o 298|21160, 2.a ley 9155, 1.a serie. Por mayores datos, dirigirse al Banco.

LA EPOCA, 12 de septiembre de 1917. 4|773 v. Sept. 26.

EL BANCO HIPOTECARIO NACIONAL rematará en su sucursal Paraná, el día 27 de septiembre de 1917, a las 2 p. m., un campo con todo lo en él edificado, clavado y plantado, ubicado en el departamento La Paz, distrito Alcaraz Segundo, compuesto de 535 hectáreas; lindando: al N., Ricardo Foulker; al E., Antonio Cabrera; al S., Antonio Pablo Cabrera y al O., Arroyo Hernandarias. N.o H.o 289|20917, 2.a ley N.o 9155, 1.a serie. Base, $ 13.000. Hipoteca, $ 9.000. Deuda actual, $ 8.599 con 845 milésimos. Por mayores datos, dirigirse al Banco.

LA EPOCA, 13 de septiembre de 1917. 4|889 v. Sept. 27.

SUCURSAL SAN LUIS

San Martín N.o 494

EL BANCO HIPOTECARIO NACIONAL rematará sobre la misma propiedad, el día 16 de septiembre a las 4 p. m., una casa ubicada en el pueblo General Reynolds, jurisdicción de la provincia de San Luis, compuesta de 4 habitaciones y demás dependencias, edificada en terreno de 18 metros en el costado N., por 41 metros en el del E., ad corpus; lindando: al N., con Minvielle Hnos. y Cía.; al S. y E., con calles pública, y al O. con Alberto Aburbe. N.o H.o 218|15265, serie G. Base, pesos 3.000. Hipoteca, $ 3.000. Deuda actual, $ 1.731:745. Por mayores datos, dirigirse al Banco.

LA EPOCA, 2 de septiembre de 1917. 4.662 v. Sept. 16.

EL BANCO HIPOTECARIO NACIONAL rematará el día 21 de septiembre de 1917, a las 3 p. m., en el local de su sucursal, un campo ubicado en el partido de los Chosmes, Departamento La Capital, lugar denominado Cañada de Betama, a 5 kilómetros de la estación Chosmes (F. C. B. A. al P., con superficie de 2.491 hectáreas, entre los siguientes linderos: N., Lázaro Cornejo; al S., B. Lucero; al E., herederos de Manuel Arias, hoy Rosario Arias de Covani; y O. José V. Rúa y Zenón Calderón, hoy herederos de Ignacio Ordóñez. Base, $ 16.000. Hipoteca, $ 15.000. Deuda actual, $ 13.488:234. N.o H.o 141|1050, serie C. H. A. 6 o|o. Por mayores datos, dirigirse al Banco.

LA EPOCA, 7 de septiembre de 1917. 4|722 v. Sept. 21.

EL BANCO HIPOTECARIO NACIONAL rematará en su sucursal San Luis, el día 27 de septiembre de 1917, a las 3 p. m., dos fracciones de campo ubicadas en el departamento La Capital, partido del Tala, lugar denominado Punta del Monte y Las Lerneras, hoy colonia Santa Virginia, distante como 1 legua al S. de las estaciones Chischaca y La Seña (F. C. P.), designadas en el plano de dicha colonia como lotes números 1 y 2, con superficie en conjunto de 2277 hectáreas; lindando: al N., con propiedad de Celestino Jofré y compradores; al S., con el lote 8 y Bernardo Belzunce, hoy Vicente Echandi; al E., con el lote 8 y 3 y al O., con el lote 4 de otro plano de don Carlos Dale. N.o H.o 259|20334, 2.a ley N.o 9155, 1.a serie. Base, $ 31.200. Hipoteca, $ 26.000. Deuda actual, $ 24.843:996.

LA EPOCA, 13 de septiembre de 1917. 4|888 v. Sept. 27.

Sucursal S. del Estero

EL BANCO HIPOTECARIO NACIONAL rematará en la sucursal Santiago, el día 19 de septiembre de 1917, a las 3 p. m., una casa ubicada en la calle San Martín número 138, compuesta de 13 piezas y demás dependencias, edificada en terreno de 25 m. 980 mm. de frente por 66 m. 682 mm. de fondo. N.o H.o 148|6865, serie D. Base, $ 8.000. Hipoteca, $ 8.000. Deuda actual, $ 1.296:790. Por mayores datos, dirigirse al Banco.

LA EPOCA, 5 de septiembre de 1917. 4|697 v. Sept. 19.

EL BANCO HIPOTECARIO NACIONAL rematará en su local calle 25 de Mayo número 245 (Capital Federal), el día 27 de septiembre de 1917, a las 2 p. m., un campo ubicado en el departamento de Mariano Moreno, distante como 10 kilómetros de la estación Aerolito y 12 de Ahuampa (F. C. C. N.), jurisdicción de la provincia de Santiago del Estero, conteniendo una casa de material y 10 ranchos, estando alambrado y dividido en cuatro fracciones, con superficie en total de 20.257 hectáreas, 07 áreas, 85 centiáreas, a saber:

PRIMERA FRACCION: parte del lote O, mensura Gerber, compuesta de 7.459 hectáreas, 67 áreas, 17 centiáreas; lindando: al S., lote P., de Lloveras Hnos.; al N., con más terreno del lote O, con "El Bravo", de S. Montenegro y con la compañía Belga de ferrocarriles; al E., con dicha compañía y parte del lote N. N., de M. Rufino, y al O., el lote N., de Cayetano Sánchez.

SEGUNDA FRACCION: parte del lote I., en su mitad N., compuesta de 6.365 hectáreas, 26 áreas, 87 centiáreas; lindando: al N., con el lote B., de la sucesión Francisco Ambrosetti; al S., con más terreno del lote O., con parte de "El Bravo", de S. Montenegro y con la fracción del lote O., de la compañía Belga Argentina de ferrocarriles, al E., con el mismo Montenegro y la misma compañía y con parte del lote N. N., de J. de la Cuesta, y al O., con parte del lote N., de Sánchez Hnos.

TERCERA FRACCION: parte del lote N., compuesta de una superficie de 14.653 hectáreas, 24 áreas, 82 centiáreas; lindando: al N., con parte de los lotes B. y C., de Ambrosetti y Bordenave; al E., con el lote O., de Muriel y Nicolás; al S., con "El Pertigo", de J. Montenegro y más terreno del lote N. y al O., con el fisco, "El Pertigo" y resto del lote N., de la compañía Belga Argentina.

CUARTA FRACCION: denominada Santa Carolina, compuesta de 1574 hectáreas, 89 áreas; lindando todos los rumbos con propiedades fiscales.

N.o H.o 134|20327 2.a Ley número 9155 1.a serie. Base, $ 372.000. Hipoteca, $ 298.000. Deuda actual, pesos 284.757:420. Por planos y mayores datos, dirigirse al Banco.

LA EPOCA, 13 de septiembre de 1917. 4|891vsep.27

SUCURSAL B. BLANCA

San Martín N.o 82

EL BANCO HIPOTECARIO NACIONAL rematará el 15 de septiembre de 1917, a las 10.30 a. m., dos lotes de terreno con los edificios que contienen, señalados con los números 52 y 54 de la calle Caseros, del paraje denominado "Villa Mitre", están señalados con los números 40, 41 y 42 de la manzana 9, en el plano de subdivisión de dicha villa, y se encuentran unidos, midiendo 8.66 metros de frente al S. O. por 54 metros de fondo, lo que forma una superficie en conjunto de 1402 metros, 92 decímetros cuadrados, lindando también en conjunto al S. O., con la calle Caseros, al S. E., con el lote 1; al N. E., con los lotes 23, 24 y 25; y al N. O. con los lotes 21, 35 y 39, dividido en 4 departamentos de 2 piezas y cocina cada una. N.o H.o 243|15081, serie C. H. A. 6 o|o. Base, $ 6.000. Hipoteca, $ 6.000. Deuda actual, $ 5.615:766. Por mayores datos, dirigirse al Banco.

LA EPOCA, 1.o de septiembre de 1917. 4|649 v. Sept. 15.

SUCURSAL MENDOZA

EL BANCO HIPOTECARIO NACIONAL rematará en su sucursal Mendoza, a requerimiento judicial, el día 20 de septiembre de 1917, a las 2 p. m., una casa ubicada en la ciudad de Mendoza, calle Bartolomé Mitre número 1252, compuesta de cinco habitaciones principales y demás dependencias, edificada en terreno de 250 m2. Tiene además instalación de luz eléctrica y aguas corrientes. N.o H.o 790|30376, serie L. Base, $ 11.900. Hipoteca, pesos 8.000. Deuda actual, $ 6.905:325. Por mayores datos, dirigirse al Banco.

LA EPOCA, 6 de septiembre de 1917. 4|703 v. Sept. 20.

EL DIA 26 DE SEPTIEMBRE DE 1917, EL Banco Hipotecario Nacional rematará a requerimiento judicial, en el local de su sucursal en Mendoza, calle Rivadavia número 165, una fracción de campo ubicada en el departamento San Martín, distrito Alto Verde, a tres kilómetros más o menos al N. E., de la estación Ingeniero Giagnoni, del F. C. B. A. al P., con superficie de 89 hectáreas 7923 m2., conteniendo 16 h. 5000 m. de viña francesa, 2 h. de viña criolla; 5000 m. con árboles frutales; 1 h. 5000 m. con hortalizas y el resto se compone de terreno cultivable. Contiene además tres casas para contratistas. La propiedad tiene derecho de agua para toda su superficie y riega por el canal Norte, Alto Verde. Sus límites son: N. testamentaría Dionisio A. Sosa; S., carril nacional; E., testamentaría Dionisio A. Sosa y O., calle pública y derechos de Lorenzo Guerrero. Base, $ 26.000. Hipoteca, $ 26.000. Deuda actual, $ 23.379:605. N.o H.o 7|206, serie C. H. A. 6 o|o. Por mayores datos, dirigirse al Banco.

LA EPOCA, 12 de septiembre de 1917. 4|772 v. Sept. 26.

Sucursal C. del Uruguay

EL BANCO HIPOTECARIO NACIONAL rematará en el local del Banco de la Nación Argentina en Gualeguaychú, el día 27 de septiembre de 1917 a la 11 a. m., una casa en dicha ciudad, ubicada en la calle Paraná esquina Caseros, edificada en terreno de 45 m. 465 mm. de frente sobre la primera calle, por igual dimensión frente al S.; lindando, con Paula Guastavino, de N. a S., frente al O. 33 m. 990 mm., lindando por éste frente con la calle Caseros, e igual extensión frente al E., por cuyo lado linda con Antonio Duarte. La casa consta de diez piezas a la calle, un salón, sótano, aljibe, w. c., etc. Base de venta $ 11.400. Hipoteca, $ 10.000. Deuda actual, $ 9.070:054. Por mayores datos, ocurrir al Banco. N.o H.o 14|4041, C. H. A. 6 o|o.

LA EPOCA, 13 de septiembre de 1917. 4|886 v. Sept. 27.

COMPRA VENTA PARTICULAR

El Banco Hipotecario Nacional

AVISO AL PUBLICO

Solicitado el Banco por muchos de sus deudores para el establecimiento de una oficina de compraventa particular, ha resuelto abrir en su local una oficina, donde los que deseen vender sus campos o propiedades urbanas, puedan concurrir a dar por escrito la autorización de venta, en donde conste la base con la que quieren vender y demás requisitos. Esta oficina llevará un registro de las propiedades a venderse en la capital y ciudades de provincia, como asimismo de los campos en toda la república que se le ordenen vender, en el que constarán todos los datos sobre ubicación, calidad y mejoras que contengan, para poder suministralos a los que se interesen en su adquisición, cuyos datos se podrán solicitar en esta oficina, personalmente o por carta.

PROFESIONALES

AROGADOS

Estudio de los doctores
José María Sáenz Valiente y Andrés Ferreyra
Abogados
Lavalle 1312 — U. T. 4240 Libertad

Dr. Vicente C. Gallo
Estudio: Avenida de Mayo 1411
U. T. 665 (Libertad)

Dr. Fernando Saguier
Estudio: Florida 440
U. T. 6087 (Avenida)

Dr. Hipólito Leys
Estudio: Lavalle 930. U. T. 8008 L.

Dr. Domingo E. Salaberry
Defensa 188

Dr. Pedro A. Fox
Estudio: B. Mitre 754

D. Leonardo Pereyra Iraola
Estudio: Florida 880. U. T. 1201 (Avenida); Esmeralda 1212, U. T. 1521 (Juncal).

Dr. Antonio Borda Roca
Abogano
Estudio: Corrientes 1455. U. T. 5877 (Libertad).

MEDICOS

ANALISIS — LABORATORIO ... — Abierto Día y Noche
SUIPACHA 477 — U. T. 316, Libertad — DOCTORES **NELSON**

DR. E. G. FIGUEROA
ENFERMEDADES DEL ESTOMAGO E INTESTINOS, TRATAMIENTO RADICAL DE LAS HEMORROIDES SIN OPERACION CRUENTA—NO DOLOROSA; SANTA FE 1273, de 4 á 6.

Dr. PACIFICO DIAZ
Especialista en enfermedades de la piel, del Hospital de Niños y del Militar. Bartolomé Mitre 1342, de 2 a 5 p. m.

Dr. Luis I. Fuentes
Nariz, garganta y oídos. Médico del hospital Clínicas. Ex médico interno del hospital T. Alvear. Consultas de 3 a 5.— Maipú 377. Unión Telefónica 934 (Avenida).

Dr. Carlos F. Roldán Vergés
Garganta, nariz y oídos
Médico del servicio de la especialidad en el hospital Durand. Consultas de 4 a 6, Viamonte 927.

Dr. Enrique E. Manson
Médico del Hospital Rivadavia. Señoras, Partos y Cirugía abdominal. — Consulta de 2 a 4 Montevideo 927.— Director del Sanatorio Althabe, Crispo y Mánson de la calle Estados Unidos 1038.

INGENIEROS

Ciriaco E. Romero
Fundador y dirigente de la Liga de Obreros Radicales. Delgado 1026. Buenos Aires.

AVISOS VARIOS

Gran Hotel España
932 Av. de Mayo 958

Banco El Hogar Argentino
Avenida de Mayo 886
Tiene casas y departamentos en alquiler, en esta capital y pueblos suburbanos.

DODERO Hermanos
CORREDORES MARITIMOS
Montevideo, Rosario, Bahía Blanca
25 de Mayo 267-73. Buenos Aires

AVISOS ECONOMICOS

Servicio doméstico 0.20 ctvos., por publicación hasta 20 palabras.

VARIOS

AGENCIA DE INVESTIGACIONES PARTICULARES "Fiat Lux" autorizada, seguimientos, paraderos, vigilancias, etcétera. — Tucumán 1517.

LIBROS SE COMPRAN DE TODAS clases. — Se va a domicilio. Pago al contado. Avisar: Don Juan, Reconquista número 320.

SE ALQUILAN UNA O DOS PIEZAS a personas mayores con comodidades, único inquilino. Lavalle 2051, departamento 3.

INFORMACIONES DE ULTIMA HORA

La guerra mundial

El conflicto diplomático

Suecia pide explicaciones a Alemania

LA SITUACION EN RUSIA

Kerensky al frente del ejército

Rendición de Korniloff

(DE NUESTROS CORRESPONSALES Y DE LA AGENCIA HAVAS)

Las operaciones en el este francés

PARIS, septiembre 13. — El parte oficial de la tarde anuncia:

La lucha de artillería fué violenta en el sector de Bixschoote.

En la región norte del Aisne, nuestra artillería se motró muy activa en la región sud de Juvincourt, haciendo imposible todo ataque de infantería.

Rechazamos varios golpes de mano en los sectores de Main Massiges, al este de Butte-du-Mesnil y al norte y noroeste de Saint Hilaire. Ambas artillerías estuvieron muy activas en la región de los montes de Caprieres. En Alsacia efectuamos con éxito un golpe de mano al oeste de Bonhomme, trayendo prisioneros.

Varios aviones alemanes bombardearon anoche la región de Dunkerque. Nuestros aviadores bombardearon con éxito, Hogles, Porte Mark, Gitsgeitelindenken, Staden y los campos de aviación situados al noreste de Thouraut.

Kerensky al frente del ejército

ESTOCOLMO, septiembre 13. — El diario "Svenska Dagbladet", publica una información de Petrograd, la que anuncia que el señor Kerensky se puso al frente del ejército y partió al encuentro de las tropas del general Kornilof, antes que éstas lleguen a la capital.

La política y los consumos

ROMA, septiembre 13.—La Agencia Stefani anuncia que el consejo de ministros discutió en dos sesiones el asunto de la dirección política en general, y concluyeron reconociendo unánimemente que esas direcciones responden a las condiciones actuales que el país exije.

Fué discutida también en esas sesiones la política de consumos y la reorganización del comisariado de consumos.

Exito de los aviadores ingleses

LONDRES, septiembre 13. — El almirantazgo anuncia que los aviadores navales arrojaron varias toneladas de bombas, entre el 11 y el 12 [illegible] sobre el aeródromo y [illegible] y sobre los docks de Brujas, causando algunas explosiones.

Bombardearon igualmente los buques surtos en Zeebrugge, un gran contratopedero y los hangares de los aeroplanos, alcanzándolos y causando un incendio.

Todos nuestros aeroplanos regresaron indemnes.

Rendición de Kornifoll

PETROGRADO, septiembre 13.—Informaciones oficiales anuncian que el general Korniloff ha prometido rendirse.

El conflicto diplomático — Suecia pide explicaciones a Alemania.

ESTOCOLMO, septiembre 13. — El "leader" socialista sueco señor Branting, en un artículo que publica en el "Social Demokraten", dice, que después de las bombas que estallaron en Cristianía, el ministro hubiese debido abrir los ojos y condenar los procedimientos de Alemania.

El pueblo sueco que no ha sido puesto al corriente de los actos de su gobierno, no puede ser la víctima y está en camino de desaprobarlos por medio de un escrutinio.

La dirección de las relaciones exteriores se halla gravemente comprometida.

El gobierno sueco encargó a su representante en Berlín de pedir explicaciones.

La prensa francesa y el gabinete Painlevé

PARIS, septiembre 13—La prensa comenta favorablemente la formación del nuevo gabinete.

"Le Petit Parisien" dice que Painlevé respondió a las esperanzas del país creando un verdadero comité de guerra que comprende, además de los ministros de la defensa nacional, al de relaciones exteriores, a los cuatro ministros sin cartera y al jefe del estado mayor de guerra y marina, los cuales podrán consagrarse exclusivamente al examen de las cuestiones militares y diplomáticas.

M. Painlevé dió también satisfacción al deseo de los que se preocupan del problema para después de la guerra, creando un comité económico presidido por el ministro Doumer.

"El Excelsior" dice:

Francia se enterará con satisfacción de que el ministerio Painlevé ha quedado constituído definitivamente, dirigido por un hombre joven y activo, de alto valor moral, que goza de la confianza del país y del ejército, y que presenta todas las garantías que puede exigir Francia en tiempo de guerra.

Las personalidades que componen el nuevo ministerio y la creación del comité de guerra son felices presagios del vigoroso impulso que el nuevo gabinete dará a la guerra.

"L'Humanité" lamenta que Painlevé haya formado el gabinete según el método tradicional; pero, añade, el grupo socialista, de acuerdo con su orden del día, no le retirará su apoyo si los actos prueban que los colaboradores de Painlevé son hombres de actividad ardiente y el país sentirá pronto el espíritu de decisión que los anima.

"L'Evenement" dice que Painlevé comprendió cuál es su deber y cuáles son sus responsabilidades. Constituyó—dice—el ministerio sin los socialistas, pero no contra ellos. Puede con su energía y con el impulso vigoroso de sus colaboradores, conquistar sus votos.

"La Libre Parole" dice: Podemos esperar que, conscientes de sus deberes y sus responsabilidades, los nuevos ministros se inspirarán únicamente en las exigencias de la defensa nacional. Los buenos ciudadanos pueden, por otra parte, encontrar en la nueva combinación motivos de satisfacción.

Nota oficiosa italiana

ROMA, septiembre 13. — La agencia Stefani dió a la publicidad la siguiente nota:

En la zona de Santa Caterina (al noreste de Gorizia), el enemigo recurrió de nuevo ayer a la ilícita estratagema recientemente denunciada.

Varios destacamentos enemigos vinieron al ataque llevando cascos italianos y pequeñas bandas negras al cuello parecidas a las de nuestras valientes tropas y gritando en italiano a nuestros soldados que cesaran el fuego.

Se les contestó con ráfagas muy eficaces de fusil y ametralladoras.

A consecuencia de esas violaciones de los usos de guerra se dió la orden de fusilar inmediatamente a todo prisionero enemigo que lleve distintivos o casco italianos.

Dimisión del gobernador civil de Barcelona

MADRID, septiembre 13. — El gobernador civil de Barcelona presentó su dimisión.

Ha sido designado para reemplazarlo el señor Sanz Escartín.

El vapor brasileño "Cuyabá"

Su arribo

Comandante Müller Do Reis, director del Lloyd Brasileño

Hoy, a las 9.)0 de la mañana, entró en el dique 4 el vapor Cuyabá, ex Hohentaufen, perteneciente al Lloyd Brasileño y con el cual dicha empresa inaugura la línea entre los puertos del Brasil, Uruguay, Argentina y Chile.

A bordo del mencionado barco viene el comandante Müller Dos Reis, director del Lloyd Brasileño, con quien hemos tenido oportunidad de hablar. Nos manifestó que está gratamente impresionado por la acogida que le ha hecho la prensa en general. Díjonos también que su viaje tiene por objeto estudiar nuestro comercio para poder resolver si el servicio de navegación que se inaugura ha de quedar definitivamente establecido. En este caso, el servicio sería reforzado con nuevas unidades.

A juzgar por estas manifestaciones, el Lloyd Brasileño abriga el propósito de realizar un plan de vastos alcances. No es necesario hacer presente los beneficios que proporcionará la nueva línea. Ella activará el intercambio comercial entre los países del sur del continente.

Fueron al puerto para dar la bienvenida al comandante Müller Dos Reis, los señores doctor Ernesto Frías, señor Manuel Veiga, señor Geraldino Silveira, agente del Lloyd Brasileño en ésta, Victorio Palatini, capitán del armamento de dicha compañía, y otros.

El capitán del "Cuyabá"

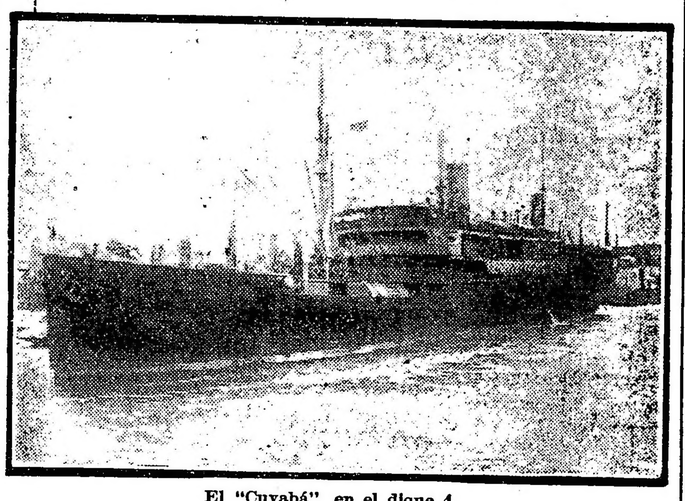

El "Cuyabá" en el dique 4

Colegios Nacionales y Escuelas Normales

Reorganización del personal docente

Por el ministerio de justicia e instrucción pública, el poder ejecutivo ha expedido el decreto que a continuación publicamos, reorganizando el personal docente de los siguientes colegios nacionales y ecuelas normales:

Nombramientos en la escuela normal de Campana: regente, con una cátedra de Ciencias y Letras, señora Carmen Vidal Luna de Arrieta; secretaria-tesorera, señorita Otilia Quiroga; profesores de Ciencias y Letras, doctor Luis De Dominicis e ingeniero Luis Manini; profesora de idiomas, señora María A. G. de Laffite; profesoras de educación física y estética, señoritas Angela Moll Dellepiane, Otilia Quiroga y María J. Rey; maestras de grados, señoritas Margarita Delattre, Leonor Sedarri, Enriqueta Gonzalo, Violeta Jensen, Julia Otharán y señora Juana María Tuyague de Sánchez Boado|

Reorganizando el personal directivo, administrativo y docente del colegio nacional de La Rioja, en la siguiente forma:

Rector, doctor Wenceslao Frías; vicerrector, señor Benjamín de la Vega Plaza; secretario-tesorero, señor Juan F. Carrizo; escribiente, señor Gregorio Luna; bibliotecario, señor Ramón Yacante Molina; ayudante de gabinete, señor Alberto Carreras (tres cargos); ayudante de ejercicios físicos, señor Guillermo de la Vega; profesores de ciencias y letras: señores Pedro Agost (dos cátedras), Diego Catalán, Emilio Esteban, Angel Molina Herrera (dos cátedras), Welindo del Moral, Carlos M. Quiroga (dos cátedras), Serafín Orihuela, ingeniero Lidoro Calderón, Carlos de Glimes, Leopoldo Torres, Benjamín de la Vega Plaza (tres cátedras), Ricardo Corominas (dos cátedras), Wenceslao Carreño, doctores Francisco de la Vega y Daniel Bausch. Profesores de idiomas: señores Daniel Bausch (dos cátedras), Eugenio Giacomelli y Gastón Lanne. Profesores de educación física y estética: señores Angel Gordillo y Lidoro Calderón. Con imputación al inciso 15, item 6: porfesores de ciencias y letras, señores Guillermo de la Vega y Dermidio Agüero. Profesor de idiomas, señor Gastón Lanne.

Reorganizando el personal directivo, administrativo y docente de la Escuela Normal Mixta de maestros de La Rioja, en la siguiente forma: Directora y una cátedra anexa, señorita Clodulfa Ozán; vicedirectora y una cátedra anexa, señorita Celia Pelliza; secretario-tesorero, contador, señor Belisario Brizuela; auxiliar de secretaría, señorita María Gordillo Bustos. Curso normal: Profesores de ciencias y letras, Srtas. Clodulfa Ozán (2 cátedras), Celia Pelliza (2 cátedras) Manuela Torres, Rosario Luna, Argina Zárate, señora Amelia M. de Pazos (2 cátedras), y señores Welindo del Moral (2 cátedras), Emilio Esteban, Dermidio Agüero (2 cátedras), Francisco Baigorri (3 cátedras), doctor Salvador Díaz Moreno, Ricardo Corominas, Domingo Gómez, Heraclio B. Cevallos, Osvaldo Romero, Miguel Terrile y Domingo Hunicken. Profesores de idiomas: Sres. Enrique Aravena (2 cátedras), Gastón Lanne. Profesores de educación física y estética: Sra. Isabel C. de Guzmán R., Señoritas María Bagani, María Torres Dávila, Emma Reyes, María Bazán y Sr. Alberto Giacomelli (dos cátedras). Ayudante de Gabinete Sr. Alberto Carreras y Sta. Corina Capdevila. Ayudantes de Educación Física y Estética: Stas. Catalina Lara y Eloisa Vera Barros. Bibliotecaria, Sta. Peregrina Rincón. Escuela Aplicación: Regente y Profesor de Crítica Pedagógica, Sr. Domingo Hunicken, Subregente Sr. Domingo Gómez, Auxiliar-Escribiente, Sta. Albertina Giacomelli, Maestros de Grado: Stas. Rosaura Valdez, Manuela Baigorri, Eudosia del Moral, Elena Baigorri, Angelina Cabral Barros, Ascensión Mendoza, Elena Yacante Molina, María Herrera Gómez, Sras. Petrona C. de Ruiz, Benigno Yáñez de la Fuente y Sres. Absalón Carrizo, Belisario Brizuela, Fermín Pérez y Pablo Pelliza. Maestras de Estética: Stas. Rosario Luna, Peregrina Ozán, María Luisa Herrera Chueca, Rosaura Moreno y Lidia Agüero. Jardín de Infantes: Directora Rosa Vera Barros, Maestras de Grado; señoritas Elvira de Alvarez y Delmira Rivolta, Auxiliar de Música, Sta. Estela Reyes.

Escuela Profesional de Mujeres y del Hogar de La Rioja: directora, señora Berta L. de Schnek; regente, señora Amelia G. de Pérez; secretaria, señora María T. de la Vega; profesora de economía doméstica, señora Berta L. de Schner; profesora de instrucción primaria, señorita Inés de la Vega; profesor de dibujo, señor Juan Conrard; profesores de corte y confección, señor Andrés Kleinen y señora Amelia G. de Páz; profesora de planchado y cocina, señora Gertrudis L. de Gorella; profesoras de lencería y bordados, señoritas Claudia Lehmann y Celina Canellada; auxiliar de talleres, señorita Carolina Zalazar.

Escuela normal mixta de Chilecito (La Rioja): director Lorenzo Cáceres, vice-director Emilio J. Orquera, secretaria-tesorera-contadora, señorita Delicia Ibiris, auxiliar de secretaría Aníbal Galíndez, ayudantes de gabinetes Sres. José Villafañe y Juan Albrieu, ayudantes de ejercicios físicos señoritas Eva Pérez Lozada y Laurentina Gordillo, bibliotecaria señorita Manuela Gordillo; profesores de ciencias y letras: Sres. Lorenzo Cáceres (dos cátedras), Aníbal Galíndez, José V. Bazán (tres cátedras), Guillermo de la Colina, señora Almentaria de la V. de Tofanelli (dos cátedras), señora María I. de la Colina, Carmelo B. Valdez (dos cátedras), doctor Eleazar Herrera Mota, Arturo Molina Videla, Emilio J. Orquera y señorita Antonia Ruiz; profesor de idiomas: Sr. Carlos de Vaux (dos cátedras); profesores de educación física y estética: señora Antonia D. de Martínez, señora María H. de Bustos, señorita Eva del Castillo y señor Julio Córdoba; escuela de aplicación: regente señora Antonia D. de Martínez, auxiliar escribiente señorita Dolores Ocampo; maestros de grado: señora Neófita Cano de Albrieu, señora Ester Z. de Bazán, señorita Carmen Cabrera, señoritas Fabricia M. Gigena, Rosa Ponce Carrizo, Etelvina Martínez, señor Ramón Rearte Agüero y señor Eusebio Ocampo; maestras de estética: señoritas María Paz Lozada y Carmen Ruiz; con imputación al inciso 15, item 6: profesora de educación física y estética: señorita Lucía Maisen; maestra de estética: señora María I. de la Colina.

Reorganizando el personal directivo, administrativo y docente de la Escuela Normal de Maestras de Catamarca, en la siguiente forma:

Directora y cátedra anexa, señora Luisa Carol de Sosa, vicedirectora y cátedra anexa, señorita Julia Gómez; secretaria, tesorera, contadora, señorita Eloísa Andrada; auxiliar de secretaría, señorita Cristina Galíndez; ayudantes de gabinete, señoritas María del R. Alvarez y Telma de la Vega; ayudante de ejercicios físicos, señorita Ermelinda V. Barrionuevo; bibliotecaria, señorita Elcira Molas

Curso normal: Profesores de ciencias y letras, señoritas Clorinda Orellana Herrera, Sofía Berrondo (dos cátedras), doctor Leovino M. Córdoba, señorita Sara de la Vega, doctores Enrique Ocampo, M. Hernández Herrera, Luis Fernando Lobo (dos cátedras), Ernesto Acuña (dos cátedras), Manuel Rodríguez Gómez, señora Mercedes I. de Gómez, señorita Rosa V. Márquez, señoras Emma Soria de Orozco, Luisa Carol de Sosa (dos cátedras), doctores Julio Herrera, Carlos M. Quiroga, señores Rómulo Gordillo, Felipe Castellanos, Filiberto Inchausty, Jose P. Castro, Sinforiano Herrera, Clara Varela, Sofía Herrera, Mercedes Acuña y María Teresa Delgado. Profesores de idiomas: señores Juan P. Casaux, Segundo Tula y Felipe Senessi. Profesores de educación física y estética: señoritas Arminda Barrera, Sofía Berrondo, Clementina Figueroa, Juana Cáceres y Esmeria Gardel, señora Agustina A. de Herrera y señor Mario Zambonini. Escuela de aplicación: regente, señor Jacobo S. González, auxiliar escribiente señorita Dominga de la Vega. Maestras de grado, señoras Ernestina Vera de Maza, Francisca T. de Maldonado, Delicia O. de Córdoba y señoritas Aurelia Acuña, Julia de la Vega, Celina Maldones, María Isabel Tolosa, Justina Ibáñez, Elena Cisternas y Berta Rivero. Maestros de estética: señores Santiago Furque, Mario Zambonini y señorita Clementina Figueroa. Jardín de Infantes: directora señora Pía de Didoménico de Arch; maestras, señorita Pilar Terán y señora Ernestina H. de Llorens Robles; auxiliar de música, señorita Sara de la Vega.

Colegio Nacional de Catamarca:

Rector doctor Pedro I. Acuña, vicerector Sr. Francisco Sotomayor; secretario, Sr. Samuel Furque, escribiente, Sr. Alfredo Acuña; bibliotecario, Sr. Gustavo Castellanos; ayudantes de gabinetes, Sres. Manuel C. Jofré, Juan Martínez y Jorge Carreño; ayudante de ejercicios físicos, señor Carlos Cerda; profesores de ciencias y letras, ing. Ramón Lobo (dos cátedras); Dres. Ernesto Acuña, M. Rodríguez Gómez, Julio Herera (dos cátedras): Carlos Quiroga, Francisco Olmos González (dos cátedras); señores Luis G. Herrera (tres cátedras) N. Robín Castro, (tres cátedras); Angel V. Maza (dos cátedras); Agustín Madueño, (dos cátedras); Juan León Córdoba y Elías Sosa, profesores de idiomas extranjeros: señores Juan P. Casaux, Carlos Krebs (dos cátedras); y Felipe Senessi, profesores de educación física y estética: Sres. Vicente Salas Martínez y Patricio de la Vega.

Escuela de Artes y Oficios de Catamarca: Director, señor Angel V. Maza; secretario-tesorero, señor E. Tomás Reydó; escribiente-bibliotecario, señor Noé Cippitelli; profesor de tecnología, ingeniero Rodolfo Pastoriza (2 cátedras); profesores de curso, señores Angel Medina, Francisco Calvimontes y Agustín S. Pastoriza; profesores de educación física y estética, señores José Acosta, Alejandro Ortiz, Raúl Erdmann, Franz Volker, Domingo Cairoli (2 cátedras), Renato Droghetti y Román Rumbo; maestros de taller, señores Domingo Cairoli, José Acosta, Román Rumbo, J. A. Medina, Franz Volker y Srta. Rosa Aráoz. Ayudante de taller, señor Francisco Acosta; jefe de depósito y registro, señor Tristán Avellaneda; mayordomo, Gregorio Barrionuevo; sección mujeres: regente, Srta. Rosario Berrondo; profesora de economía doméstica, Srta. Isabel Salas; maestra de tejidos en telares, Srta. Signe Blomberg; maestras de corte y confección, Srtas. María Martínez y Margarita Doutrelau; maestra de lencería y bordado, Señorita María Antonieta Doutrelau; maestra de tejidos de punto, Srta. Aurora Salas; auxiliar de cocina, Srta. Ignacia Córdoba.

Sociedad Rural Argentina

LAS VENTAS DE HOY

PORCINOS Y OVEJUNOS

En la mañana de hoy y ante numeroso público, se iniciaron en el local de Palermo, los remates de porcinos, con el resultado que nuestros lectores encontrarán en esta misma sección.

Asimismo, se continuó con la venta de ovejunos.

LAS VENTAS DE AYER

Además de los resultados de los remates publicados en nuestra edición de ayer, se realizaron los siguientes:

Señores A. Bullrich y Cía.—

Cabaña La Dolores, de José María Imaz e hijos, un borrego número 52, brete 1706, en 320 pesos a Garat Hermanos; 1 id id 53 id id en 410, Luis Miller; 1 id id 51 id id en 430, Luis Miller; 1 id id 55, id d 1707 en 320, Garat Hnos.; 1 d id 56 id id en 320, Juan J. del Carril; 1 id id 57, id id 1708 en 270, Martín C. Martínez; 1 id id 59, id id en 280, Luis Miller; 1 d id 62 id id 1709 en 320, Haedo Juarez; 1 id id 60, id id en 220, Martín C. Martínez; 1 id id 61 id id en 230, Segunda Schóo de Roca.

Cabaña del señor Patricio Lambert —1 borrega número 113, brete 1714, en 360 pesos, a Luis Miller; 1 id id 115 id id en 420; Antonio Leloir; 1 id 114, id 1714, en 270, Martín C. Martínez; 1 id 116 id 175, en 310, Mariano C. Calvento; 1 id 117, id id en 240, Mariano C. Calvento; 1 id 118, id id en 290, Luis Miller.

Cabaña Luján, de Herrera Vegas e hijos.—1 borrega número 501, brete 1716, en 1300 pesos, a Salvador Duha; 1 id 502, id id en 600, Segunda Schóo de Roca; 1 id 503, id id 1716, brete 1670, en 410, Rodolfo Vionnet; 1 id 194, id id en 450, Guillermo Redlies; 1 id id 193, id id en 340, Raúl Gardey; 3 borregas 506, 504 y 505, id 1803, en 350 cada una, Raúl Gardey.

Cabaña Cume-Coo, de Rodolfo Pirovano, 1 borrego número 1, brete 1721, en 300 pesos, Labone, en comisión; 1 id 2, id id en 220, Haedo Juárez; 1 id 3, id id en 210, Guillermo Redlich; 1 id id 4, id id en 200, Raúl Gardey; 3 borregas, 4, 5 y 6 id 1804, en 200 pesos.

Cabaña El Recreo de Alzaga, de Martín Raúl Gardey.

De Alzaga, 1 borego núm. 197, brete 1722, en 800 $, a Alejandro Gallinal; 1 id 196, id id en 650, Bon Bernard; 1 id 195, id id en 500, Antonio J. Jurado; 1 carnero 160, id 1671, en 1400, Raúl Gardey; 1 id 171, id id en 550, Raúl Gardey; 1 id 172, id id en 420, Benito Besga.

Cabaña Chapadmalal, de Miguel J. M. de Hoz. 1 borrego número 1, brete 1723, en 1150 pesos, a Raúl Gardel; 1 id 2, id id en 800, al mismo; 1 id 3, id id en 850, al mismo; 1 id 4, id 1724, en 750, Casares, en comisión; 1 id 6, id id en 850, Raúl Gardey; 1 id 5, id 1724, en 500, Casares, en comisión; 1 id 10, id 1726, en 400, Raúl Gardey; 1 id 12, id id en 350, Alejandro Gallinal; 1 id 11, id id en 350, Juan Márquez; 1 id 9, id 1725, en 400, Segunda Shóo de Roca; 1 id 7, id id en 370, Benito Besga; 1 id 8, id id en 250, Raúl Gardey; 1 carnero 160, id 1672, en 380, Miguel Sullivan; 2 id 124 y 136, id id en 290 cluno, Martín C. Martínez; 1 id id 171, id 1673, id en 270, el mismo; 1 id 133, id en 246, Miguel Sullivan; 1 id 142, id id en 230, Guillermo Redlich.

Cabaña La Esperanza, de José López y hermanos, 1 borrego número 134, brete 1730, en 2000 $, a J. Gallinal; 1 id id en 1050, Diógenes Carballo; 1 id 164, id id en 1100, A. Gallinal; 1 id 189, id 1731, en 800, A. Hounet; 1 id 169, id id en 550, Diógenes Carballo; 1 id 141, id id en 450, Haedo Juárez.

Señores Casares Hnos. y Diehl—

Yeguarizos — Cabaña Mari-Huincul, de los señores Domingo, Pablo y Adolfo Olivera Ltda. 1 padrillo Percherón, box 1557, en 2500 pesos, al señor A. Piñero.

Cabaña El Yatay, de los señores Juan Visconti e hijo, 1 padrillo Hacknel, box 1496, en 1100 pesos a la señora Florencia R. de Young.

Cabaña El Ombú, de los señores Ricardo C. Quesada y Cía., 1 padrillo Hunter, box 1484, en 900 pesos, al doctor Telémaco Susini.

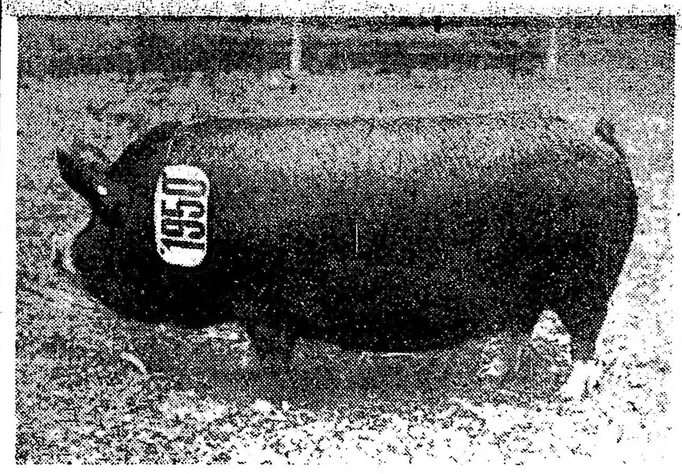

Campeón hembra Siveed Rapid 6, de los señores Bonzone e hijos.

Lanares — Lincoln — Cabaña El Puntano, del señor Alberto T. Dixon. 1 borrego núm. 144, brete 1762, en 3300 pesos, a los señores Lesmes Sánchez; 1 id 145, id 1762, en 1100 pesos, a G. y M. del Polvo; 1 id 146, id 1762, en 1000 pesos, a Lesmes Sánchez; 1 id 147, id 1763, en 400 a Néstor Noriega; 1 id 149, id 1763, en 500, a Néstor Noriega; 1 id 148, id 1763, en 450, a Néstor Noriega; 1 id 143, id 1761, en 550 a Hilario Andrés; 1 id 142, id 1761, en 450, a Néstor Noriega; 1 id 141, id 1761, en 300 a J. E. de la Fuente.

La Catalina, del señor Fernando Eracarrel. 1 borrego Lincoln, número 226, brete 1732, en 2000 pesos, al señor R. Gardey; 1 id 202, id 1732, en 1550, a D. Galigmann; 1 id 205, id 1732, en 1300, a José el Monte; 1 id 222, id 1733, en 550 a Haedo Suárez; 1 id 221, id 1733, en 550, a R. Gardey; 1 id 218, id 1733, en 800, a R. Gardey.

19 de Agosto, de los señores Peralta Alvear Hnos. 1 borrego Lincoln número 88, brete 1739, en 700 pesos, al señor J. J. del Carril; 1 id 89, id 1739, en 750 a R. Gardey; 1 id 90, id 1739, en 650, a Haedo Suárez; 1 id 85, id 1735, en 550, a Silvio Sosa; 1 id 86, id 1738, en 500, a R. Gardey; 1 id 87, id 1738, en 400, a R. Gardey.

Los remates de vacunos se iniciarán mañana por la tarde, con las razas Hereford y Aberdeen Angus, que se realizarán en el orden siguiente:

Hereford (machos) — Leonardo Pereyra, Ricardo C. Quesada y Cía., E. E. y B. Duggan, Gregorio Villafañe hijos, Arturo Yomans, Lorenzo A. Torres, Celedonio Pereda, Alfonso Ayerza, R. Herrera Vegas e hijos, P. Christophersen, Bernardo L. Duggan y Lamarca Hnos.

Aberdeen Angus (machos) — Barreto Hermanos, Carlos Guerrero e hijo, H. T. Fenwick, Benjamín Muñiz Barreto, Compañía Rural Bremen, Mills A. Pasman, Samuel B. Hale Cía. Ltda., Guillermo Alston Estancias y Colonias Curamalán, Alfredo F. de Urquiza, E. Roberson Grant, Pedro Estanguet, Enrique Brown y Hnos., W. J. Grant y Juan M. Danuzzo.

Flamenca (machos) — José M. Palma, Lozano Hnos. y Celedonia Pereda.

Friburgo (machos) — Martelli Hnos. y Juan Canter.

Holstein (machos) — E. Waller, Soc. Anónima Bienes Zubelzu Arbide, Restituto Caraza, E. P. Mattaldi, B. Ureta Sáenz Peña, Mateo Alvarez Hnos. y Leonardo Pereyra.

Hereford (hembras) — Ricardo C. Quesada y Cía., Leonardo Pereyra, Celedonio Pereda y C. E. y B. Duggan.

Aberdeen Angus (hembras) — Carlos Guerrero e hijos, Samuel B. Hale y Cía. Ltda., Juan M. Danuzzo, Barreto Hnos., E. J. Robertson Grant y Enrique Brown y Hnos.

Friburgo (hembras) — Juan Canter.

Las ventas de hoy—

Con sostenida animación se iniciaron esta mañana las ventas de productos en la exposición de Palermo, con el resultado que expresamos a continuación:

Ovinos—

No. 1741—3 borregos—vendedor: Peralta Alvear Hnos. Compradores: R. Gardey—S. Irureta Goyena. Precios $ 600, 400, 400.

No. 1740—3 borregos—vendedores: Peralta Alvear Hnos. Compradores: Martín C. Martínez, Raúl Gordey y S. Irureta Goyena. Precios: $ 475, 400 y 400.

No. 1677—vendidos los núms. 421 y 422—vendedor: E. F. Pereda. Compradores: B. Barran y F. Enderson. Precios $ 250 y 270.

No. 1680—3 carneros—vendedor: E. F. Pereda. Compradores: F. Enderson, T. Guillanis y B. Bernard. Precios $ 220, 220 y 170

No. 1678—3 carneros—vendedor: E. F. Pereda. Comprador: R. Gordey, Estrich y Vela Hnos. Precios $ 310, 270 y 380.

No. 1742—vendidos núms. 20 y 22—vendedor: Rolando E. Casares. Compradores: Perusconi y Paso. Precio $ 70 cada uno.

No. 1743—vendedor: R. E. Casares. Compradores: Paso, Perusconi e Irureta Goyena. Precios $ 160, 160 y 130.

1683, lote de 3 carneros; número 109; vendedor: Henry Miller. Comprador: José M. Campoamor. Precio $ 350.

Porcinos—

No. 1905—3 ejemplares; vendedor Emilio Meyer Pellegrini Comprador Luis Dhers. Precio 150 $ cada uno.

No. 1904—3 ejemplares; vendedor: Emilio Meyer Pellegrini. Comprador: Luis Dhers. Precio 150 $.

No. 1910—Lord Calthorpe; vendedor: H. y A. Cadelago Pereyra. Comprador: Simón Alisal. Precio 130 $.

No. 1909—Sir Roger; vendedor: H. y A. Cadelago Pereyra. Comprador: Esteban Peronith (h.). Precio: 300 $.

No. 1908—Meridian Joldicote, de la cabaña "Santa Aurelia"; vendedor: Bartolomé Ginocchio e hijos. Comprador: Rolando Casares. Precio 300 $.

No. 1907—Cala's Prince; vendedor: Harold W. Bingham. Comprador: Juan Casas. Precio 290 $.

Número 1915—Cala's Prince; vendedor: Harold W. Bingham; comprador: Simón Guthman. Precio: 120 pesos.

Número 1914—Cola's Prince; vendedor: Harold W. Bingham; comprador: Carlos Blaquier (hijo); precio: 90 pesos.

Número 1913—Cola's Prince; vendedor: Harold W. Bingham; comprador: María L. de Bellocq; precio: 90 pesos.

Número 1912 — Belphagor; vendedor: Carlos C. Olivera e hijos; comprador: Simón Alisal; precio 210 pesos.

Número 1888—Siv. B. A. 1375; vendedor: A. Velaz; comprador: A. Capurro; precio: 510 pesos.

American Joy 1, de los señores B. Ginocchio e hijos

CASA DE GOBIERNO

EN LA PRESIDENCIA

El presidente concurrió esta tarde temprano, a su despacho oficial de la casa de gobierno. Se reunió con algunos de sus ministros, con quienes conversó sobre asuntos administrativos.

Se entrevistó luego con el vicepresidente doctor Luna, y con el jefe de policía.

El doctor Irigoyen recibió al diplomático brasileño doctor Mello Franco, quien concurrió al despacho presidencial acompañado por el ministro del Brasil, doctor Peçanha.

El presidente recibirá, a las 5 de la tarde, al ministro de Inglaterra, señor Reginald Tower

POR LOS MINISTERIOS

El ministro de marina concurrió a su despacho por la mañana y por la tarde. Por la mañana recibió, como es costumbre los días jueves, a los directores de las diversas secciones de la armada; luego recibió la visita de los contraalmirante Juan a Martín y Eduardo O'Connor, con quienes conferenció largo rato. Por la tarde se ocupó en firmar algunos asuntos de trámite administrativo..

—El ministro de guerra concurrió a su despacho oficial a la hora de costumbre, ocupándose en firmar expedientes en trámite y recibir algunas visitas.

—El ministro de justicia e instrucción pública concurrió esta tarde a su despacho; se ocupó en firmar algunos expedientes de trámite administrativo.

Pasó luego a la presidencia, para asistir al acuerdo.

—El ministro de obras públicas concurrió esta tarde a su despacho oficial a la hora de costumbre. Firmó algunos expedientes y tomó diversas resoluciones de carácter administrativo.

A las 3 se dirigió al senado, para informar en nombre del ejecutivo respecto al puerto de Quequén Grande.

—El ministro interino de relaciones exteriores se ocupó de los asuntos internacionales que son del dominio público, subscribiendo después el despacho del día.

El doctor Gómez atendió su despacho ministerial como de costumbre, firmando los asuntos de su cartera. Pasó luego a la presidencia para conversar con el doctor Irigoyen.

Intervención a la Provincia de Buenos Aires

VIAJE DEL INTERVENTOR

DIVERSAS RESOLUCIONES

El interventor—

El interventor nacional, señor Cantilo, se ausentó ayer tarde para su estancia en Santa Fe.

Los comisionados—

El interventor dictó ayer un decreto, designando comisionados en la municipalidad y consejo escolar de San Antonio de Areco, a los señores José Antonio Güiráldez y Carlos Pazzoglio.

—Habiendo hallado dificultades algunos comisionados municipales para recibirse de sus respectivos cargos, debido a que los libros y documentos no han sido entregados por las anteriores autoridades municipales, el interventor dictó ayer un decreto estableciendo que en estos casos aquéllos levantarán un acta ante escribano público y testigos, con objeto de dejar pública constancia de los hechos.

Además deducirán acción penal ante el juez del crimen del departamento judicial que corresponda, en la forma prevista por el código de procedimiento penal.

Fiscalía de estado—

Con motivo de encontrarse enfermo el fiscal de estado doctor Gabino Salas, se dictó un decreto encargando el despacho de la repartición a su reemplazante legal, el doctor Gerardo Palacios Costa.

F. C. al Meridiano V—

Ha sido autorizada la gerencia del ferrocarril a Meridiano V, para licitar privadamente 400 cajones de petróleo.

Telégrafo de la provincia—

Fué aprobado el presupuesto de pesos 16.103 para la adquisición de los materiales necesarios con destino a los formularios que utilizará el telégrafo de la provincia durante el año próximo. La provisión respectiva se hará por medio de licitación pública.

La administración del telégrafo ha sido autorizada para vender en subasta pública los materiales que existen en sus almacenes y cuyo uso no son necesarios.

Deuda del frigorífico Swift—

Por el ministerio de hacienda se dictó ayer un decreto por el cual se establece que el frigorífico Swift, del puerto de La Plata, adeuda el impuesto de comercio e industria y la multa establecida por la ley a los contribuyentes morosos. Se designa al doctor Martiniano Leguizamón, jefe letrado de la oficina encargada en la capital federal de la ejecución de la deuda atrasada por impuestos, para que inicie y lleve a término las acciones judiciales referentes al cobro ejecutivo de las sumas que adeuda por el impuesto y multas el frigorífico Swift.

Fábrica de Sierra Chica—

Por decreto de ayer se autorizó la inversión de 2302 pesos en la ampliación de los galpones de la fábrica de caños de cemento armado de Sierra Chica. La obra será hecha por administración.

Pago de una deuda—

El interventor nacional por el ministerio de hacienda dispuso ayer que se deposite en el Banco de la Nación la suma de pesos 2.783.60 de la subvención que corresponde a la municipalidad de Quilmes a nombre de la defensa agrícola.

Esa suma debe pagarla dicha comuna con motivo de un juicio que le siguió la Defensa Agrícola.

COMO SIEMPRE.....

las excepcionales condiciones en que nos hallamos colocados con respecto a las demás casas similares, por nuestra intervención directa en todas las compras, por la práctica adquirida en 25 años dedicados a interpretar las exigencias y el buen gusto del público, por nuestra capacidad económica y por nuestra gran previsión al abrirnos las puertas de todos los mercados del mundo y asegurarnos el libre tránsito por todas las vías, nos ha permitido reunir para la estación de

PRIMAVERA Y VERANO

cuanto artículo pueda conceptuarse notable, por su novedad, precio y calidad.

PARA HOMBRES

TRAJES en casimires peinados, fantasía o lisos a granito, saco de 3 botones, pantalón recto, a. . . $ **35.00**

TRAJES en sarga azul marino, saco de 3 botones y solapas en punta, pantalón con bajos dobladós, a . . $ **35.00**

TRAJES en casimires estilos ingleses, lisos o de fantasía, pantalón con bajos dobladós, a. . . . . $ **35.00**

TRAJES en casimires fantasía de gran moda, colores gris, marrón o azul marino, a pesos. **39.00**

TRAJES en casimires peinados, fantasía a cuadritos, saco de dos botones y solapas largas, pantalón con bajos dobladós, a. . . . . $ **49.00**

PANTALONES en casimires de fantasía o lisos, $ 12 y. . . . . $ **8.50**

De clase extra, lo más moderno y distinguido, a $ 22, 20, 18 y. . . . $ **14.00**

CAMISAS de zephir especial, gustos de alta moda colores perfectamente surtidos, pechera a tablas, negligé, puños blandos dobles, a pesos 5.50, 4.80, 4.50, 3.90 **3.50**

CAMISAS blancas de plancha, pechera a tablas negligé, calidad superior a pesos 5.90, 4.90, 4.50, 3.90 y **2.90**

CAMISAS de verano, alta moda, pechera y puños dobles de seda, cuerpo de batista blanco, gris o crema $ **7.50**

En color crudo. . . $ **5.50**

CAMISAS de dormir, telas blancas de buena clase, con aplicaciones fantasía, a. . . . . $ **3.50**

CALZONCILLOS cortos, para verano, o largos, en telas blancas finísimas o en zephir de colores surtidos, clase superior, pesos 4.80, 4.50 3.50 y pesos **2.90**

CATALOGO

PRIMAVERA-VERANO

1917-18

Está ya en prensa y rogamos a todos los que residen en el interior el envío de su nombre y domicilio, para remitírselo inmediatamente, gratis y franco de porte. Nuestro catálogo es absolutamente indispensable a todos los que residan fuera de la capital

CAMISETAS de hilo, blancas o de colores surtidos, clase extra, media manga o manga larga, pesos 7.50, 6.50 y pesos. **5.50**

De algodón, a pesos 3.90 y. . . . . $ **3.25**

De crespón de hilo, colores fantasía, a $ **2.90**

MEDIAS en punto de algodón negro o color cuero, $ 1.40, 1.20, 1.00 y $ **0.60**

De hilo superior, pesos 2.90, 2.50, 1.80 y **1.50**

CANOTIERS de paja rustic, tejido fino, alas con picos, tafilete conformable, modelo de rigurosa moda, a pesos. **4.00**

CANOTIERS de paja rustic, tejido muy grueso, alas con picos, tafilete de cuero, modelo inglés, última creación, a pesos. **5.50**

CANOTIERS negros, de paja Manila legítima, tejido muy fino, tafilete opresor cinta de seda, modelo elegante y distiguido, a. . . . $ **6.50**

ORIONES de pura nutria, modelo de Primavera y Verano, colores fantasia, tonos claros u oscuros, tafilete de cuero y forro de seda, $ **12.00**

BOTINES en becerro de color, todas las formas y modelos de alta moda, pesos 24, 22, 18.50, 16 y . . $ **14.50**

ZAPATOS de color, variedad de modelos y formas de moda, pesos 23, 20, 18 y pesos. **16.00**

BOTINES charolados, cañas de fantasia, colores gris, negro o beige, modelos y formas muy elegantes, $ **18.00**

PARA SEÑORAS

TRAJES sastre, modelos de actualidad, en popelinas mercerizadas, colores lisos, marrón, champagne blue o azul marino, gran cuello marino, bolsillos enchapados, con botones forrados del mismo género, adornos de pespuntes filo flojo, pollera tableada a . $ **25.00**

Otros modelos, a $ **22.00**

TRAJES sastre, muy elegantes en géneros a cuadritos blancos y negros, chaleco y doble cuello de faya blanca mercerizada, adornados con pespuntes filo flojo, cinturón del mismo género para hacer moño, faldón fruncido, muy amplio, pollera tableada, a $ **38.00**

Otros modelos, en sarga azul marino, a $ 52 y pesos **42.00**

VESTIDOS fantasia, en popelina lavable, muy fina, colores lisos, azul marino gris perla, champagne o marfil, gran cuello marino con bordado alrededor lo mismo que el peto, mangas y delantero, pollera tableada, $ 29 y $ **25.00**

Otros modelos, en calidad superior a $ **32.00**

BLUSAS, formas de rigurosa moda, modelos variados, en voile blanco, linón, batista y otros géneros apropiados para la estación, blancos o de colores lisos, a $ 9.50, 7.90, 6.50 y. . . . . $ **4.90**

Otros modelos en pongé de seda blanco o negro, $ 12.90 y . . . $ **11.50**

CREDITOS

A pagar en 10 meses

desde $ 50 hasta $ 10.000

se acuerdan sin pagar interes, sin pagar comisión, sin límite de artículos en la compra, sin intermediarios, exactamente a los mismos precios y en las mismas condiciones que al contado. La carta de crédito representa dinero en nuestra caja.

VESTIDOS fantasia, gran variedad de modelos, todos de última creación, en voile colores lisos o con dibujos y novedosos, grandes cuel. . mari nero u otras formas de actualidad blusa y polleras fruncidas lisas o con alforzas a $ 39 y. . . . . $ **35.00

CAMISAS en ricas telas lavadas, adornadas con alforzas puntillas o festones, a. . . . . $ **1.25**

CALZONES en buenas telas, volado con alforzas, puntillas o festones, $ **1.25**

COMBINACIONES en punto de algodón, blancas, sin mangas, tejido elástico, delgadas, adornadas con puntillas finas, pesos. **2.50**

CAMISETAS de punto de algodón, blancas, tejido elástico, delgadas, muy buena clase, a $ 1.40 y. $ **0.90**

CUBRE-CORSETS de punto de algodón, muy finos, con cuarto de manga, tejido elástico liviana, color liso, blanco, rosa o celeste, a. $ **1.90**

MEDIAS negras de seda, reforzadas de hilo en la planta y parte superior artículo de alta moda y buen resultado a . . . . . $ **0.90**

SOMBREROS y TOCAS para señoras y señoritas, importados, gran surtido en modelos elegantísimos, de rigurosa moda, para todos gustos y a precios reducidos confeccionados en paja tagal o lizeret, combinadas con seda y lindas fantasías de pluma, a pesos 25, 20 y . . . . . $ **16.50**

CORSETS y CORSETS-CINTURAS sólidos, de elegantes perfiles, cortes distiguidos, confeccionados en géneros de rica calidad, perfectamente emballenados, gran variedad en modelos de la más reciente creación, a pesos 25, 15.90, 12.50, 10 y 8.90 y . . . . . $ **6.90**

ZAPATOS de gun metal charolado, varios modelos, taco militar, $ 16, 15, 14.50, 13.50, 12 y. . . . . $ **11.50**

ZAPATOS de cabritilla charolada, varios modelos de alta novedad, taco Luis XV, $ 24, 22, 20 y. . . $ **18.00**

ZAPATOS de gamuza gris o blanca o cabritilla gris o marrón oscuro, taco Luis XV, modelo de ultima moda, a. . . . . $ **23.00**

Tejidos y Sederías

ESPUMILLA de hilo y seda, calidad inmejorable, gran surtido de colores lisos, de última moda, ancho 90 centímetros, a. . . . . $ **2.50**

VOILE Brise-brise, artículo de alta novedad, gran variedad de gustos, los más modernos para vestidos vaporosos, colores lisos o de fantasía, ancho 90 centímetros, a $ 2.10, 1.90, 1.50, 1.30 y. . . . . $ **1.10**

GABARDINAS de lana, diversos gustos y clases, muy moderno, ancho 140, 120, 110 y 90 centímetros, a $ 9.90, 8.50, 5.90 y. . . . $ **3.90**

SARGAS de lana en azul o negro, variedad de clases, ancho 140, 130, 120, 110, 100 y 90 centímetros, a $ 7.90, 6.90, 5.90, 4.90, 3.90, 3.50 y pesos. **2.90**

BENGALINAS y ESPUMILLAS de lana y lana y seda, gran surtido de clases y colores, ancho 100 y 110 centímetros, a $ 5.90, 4.90 y. . . $ **4.50**

GRAIN de POUDRE de última moda, lo más chic para trajes tailleur y vestidos fantasía, colores claros y oscuros, ancho 140 centímetros, a pesos. **10.90**

Otra calidad, ancho 90 centímetros, a. . $ **5.90**

CHARMEUSE ROYALE de pura seda, artículo de alta novedad, 30 colores de los más nuevos, ancho 85 ctms., al precio excepcional de. $ **5.90**

CASIMIRES, inmenso surtido en géneros Tropical, Drap, Sedán, Perramus, Vicuñas delgadas, Sargas peinadas, Casimires lisos o de fantasía, Franelas para trajes de playa, etc., el metro desde $ 28.— a. . . . . $ **7.00**

RADIUM de pura seda, gran variedad de colores modernos, anchos 100 y 110 centímetros, a $ 8.50 y $ **7.90**

En negro, especial para paletots, ancho 110 y 115 centímetros, a $ 7.90 **6.90**

PARA NIÑOS

TRAJES de blusa marinera, en cheviot azul o gris, doble cuello de brin azul, celeste o punzó, para 3, 4 y 5 años, a. . . . . $ **10.00**

Aumentando $ 1 cada dos edades, hasta 10 años.

TRAJES de blusa larga, en cheviot azul marino, doble cuello de brin azul, celeste o punzó, para 2, 3, 4 y 5 años, cualquier tamaño, a $ **12.00**

TRAJES de saco, chaleco y pantalón corto, en casimires fantasía, gran surtido colores alta moda, 10 a 15 años, cualquier tamaño, a $ **12.90**

TRAJES cazador en casimires fantasía, gran variedad de colores y azul o negro, para 4 a 13 años, cualquier tamaño, a. . . . . $ **14.90**

TRAJES para joven, pantalón largo, en casimires peinados o a rayas fantasía, surtido de colores y azul o negro, para 14 y 15 años, a $ **19.00**

CAMISAS blancas, vistas de hilo, pechera a tablas negligé, clase superior, a pesos 4.50, 3.20 y. . . . . $ **2.80**

CAMISAS en zephir de hilo, colores y gustos de moda, pechera negligé, puños mosqueteros, a $ 3.90, 3.25, 2.90 y. . . . . $ **2.20**

CALZONCILLOS cortos o largos, blancos o de zephir, colores surtidos, clase especial, a pesos 2.80, 2.40, 2.20 y. . . . . $ **1.60**

CAMISETAS de punto, delgadas, colores lisos o fantasía, media manga o manga larga, para 3 y 4 años, a pesos. . . . . $ **1.40**

Aumentando $ 0.10 por edad, hasta 15 años.

MEDIAS largas, en punto superior, artículo de muy buen resultado, para 2 y 3 años, a. . . . . $ **0.55**

Aumentando . 0.55 por edad, hasta 15 años.

SOMBREROS de paja inglesa, forma marinera, alas medianas, cintas azul marino, con o sin ribetes del mismo color, modelo muy elegante, a. . . . . $ **2.50**

SOMBREROS marineros de paja, tejido finísimo, alas muy anchas, cinta blanca o azul marino, copa redonda, a. . . . . $ **4.20**

BOTINES en becerro de color, con cintas, forma práctica y cómoda; núm. 34 al 37, $ 10.50; 30 al 33, $ 9.50, y 25 al 29, a. . . . . $ **8.50**

BOTINES charolados, caña de becerro negro, con botones; número 34 al 37, $ 11.—; 30 al 33, pesos 10.—, y 25 al 29, a. . . . . $ **9.00**

VESTIDOS confeccionados en piqué a rayas blancas y rosa, cuello, corbatas y vivos de otomán blanco, para dos años, a. . . . . $ **5.50**

Aumentando $ 0.50 por edad, hasta 12 años.

TRAJES de blusa marinera en brin asargado blanco y azul o blanco y celeste, cuello de brin liso a tono con trencillas blancas, para 3, 4 y 5 años, a. . . . . $ **5.50**

Aumentando $ 0.50 cada 3 años hasta 10.

PARA NIÑAS

TRAJES de blusa marinera, confeccionados en rica sarga de lana color azul marino, doble cuello y puños de otomán azul, punzó o celeste, con dos hileras de trencillas anchas, para 3, 4 y 5 años, a pesos. **17.00**

Aumentando $ 1.00 cada 3 años hasta 10.

VESTIDOS de voile buena clase, tonos celeste, rosa o blanco, adornados con puntillas de picos en el borde de las alforzas, canesú y mangas, para 12 años, a. . . $ **18.00**

Aumentando $ 1.00 por año hasta 16.

CAMISAS en buenas telas lavadas, con alforzas y puntillas, para 1, 2 y 3 años, a pesos. **0.75**

Aumentando $ 0.10 cada 3 años hasta 16 años.

CAMISETAS de punto de algodón, blancas, sin mangas, tejido elástico, muy buena clase, para 2 años, a $ **0.60**

Aumentando $ 0.10 por edad hasta 9 años.

CALZONES haciendo juego con las camisas, para 3, 4 y 5 años, a. . . . . $ **0.90**

Aumentando $ 0.10 cada 3 años hasta 16.

COMBINACIONES de punto de algodón blanco, sin mangas, tejido elástico, muy finas, para 4 años, a $ **1.40**

Aumentando $ 0.10 por edad hasta 12 años.

MEDIAS negras, largas, sin forma, de muselina de hilo, artículo fino y de resultado, para 6 años, a. $ **1.10**

Aumentando $ 0.10 por edad hasta 12 años.

SOMBREROS y CAPOTITAS en linda paja de seda, con bonitos adornos, a $ 12.—, 8.90 y. . . . . $ **6.90**

CAPELINAS en paja y seda, a. . . . . $ **12.90**

Tdo de gasa, con cintas y flores o en paja de Italia, a $ 20.—, 16.90 y. . $ **14.90**

ZAPATOS de gun metal charolado, formas variadas; número 26 al 28, $ 7.— y $ 8.—, número 29 al 33, $ 9.— y pesos. **8.00**

LA CASA —MAS— CONVENIENTE PARA COMPRAS

A. CABEZAS

CALLES SARMIENTO Y SAN MARTIN BUENOS AIRES

CARRERAS DE CABALLOS

HIPODROMO ARGENTINO

LA REUNION DE MAÑANA

Gran Premio Jockey Club

Un programa bastante interesante y bien nutrido de inscripciones, es el que nos brinda nuestra primera institución, para la reunión que se celebrará el próximo domingo en el hipódromo Argentino, día fijado para que se dispute el premio Jockey Club que es la base de la reunión.

No tenemos necesidad de entrar en mayores comentarios, pues salta a la vista que la gran prueba no despertará el interés de otros años, puesto que en esta ocasión, el consagrado crack Botafogo volverá a imponerse fácilmente y sin ningún esfuerzo sobre sus insignificantes rivales.

Es muy probable que no corra solo, como se creyó en un principio, pues Remanso cumplirá su compromiso y acaso Petit Gosse haga lo mismo.

En la prueba inicial del programa un numeroso lote de yeguas ha conservado su anotación.

La Pingüina ha sido reservada para esta carrera.

La hija de Calepino está corriendo mucho y en este nuevo encuentro puede resultar vencedora.

Miss Tonta restablecida del ligero contratiempo que sufrió, se encuentra en perfectas condiciones y bien llegada en esta carrera.

Mi Ñata a pesar de su última mala carrera, creemos que alternará con éxito, pues sus ejercicios son buenos.

Mollie repisó siendo segunda de La Pingüina en 1'38" la milla. Salvados los inconvenientes de la rentrée vemos a la hija de Saint Wolf como de las mejores candidatas de la carrera.

Fripona alternará con éxito con las nombradas, pues en sus ejercicios se conduce discretamente.

De las anotadas, en los 1400 metros del premio Volador, vemos a todas en igualdad de condiciones para poder abandonar la categoría de perdedora.

Mulhouse con el reposo breve que se le ha dado, ha recuperado sus perdidas energías, y su ecurie tiene esperanzas que esta vez será ella la vencedora.

Royal Dream no corrió el jueves reservándose para esta oportunidad. La pupila del stud Iceache es la candidata mejor de la prueba.

Serenidad cuenta con ejercicios como para comprometer la victoria de la favorita Royal Dream.

Ambición ha ocupado ya dos veces el segundo puesto en el marcador, tiene chance como la mejor de ellas.

Antuca anda mucho y en esta ocasión correrá mejor que en su última presentación...

Polola no hay que descuidarla, pues en sus ejercicios se conduce admirablemente.

Un lote regular de potrillos perdedores, bajarán a la liza en la tercera carrera del programa, donde tiene por base el premio Balboa.

Alarí cuenta con ejercicios como para iniciar su campaña con una victoria y un reciente puesto de marcador.

Ibáñez tiene una brillante oportunidad, de adjudicarse la victoria.

Rosellón reaparece en buenas condiciones, después de haber gozado de un benéfico reposo.

Aster curado radicalmente de las sobrecañas que le aparecieron reaparece en condiciones de poder obtener su primer triunfo.

Noyón por su cuarto puesto de Irishboy, tiene probabilidades de alternar con éxito.

Last Orange puede citarse con preferencia, pues en sus ejercicios corre mucho.

La cuarta carrera resultará interesante, pues los animales que han conservado su anotación, se han distinguido por sus últimas buenas performances.

Cacique anda corriendo mucho, y su mala carrera última no hay que tomarla en cuenta, pero va un poco pesado.

Mirabeau II en cada presentación demuestra y pone de manifiesto lo mucho que está corriendo.

Por su última carrera es el mejor candidato en esta prueba.

Stayer reapareció después de larga ausencia y obtuvo una hermosa victoria sobre un numeroso lote de rivales. Con sólo 51 kilos, el pensionista del stud Los Yuyos debe producir una gran carrera.

War Cry posiblemente no ha de cumplir su compromiso.

Mystery en sus ejercicios se conduce como para ser el ganador. Su ecurie tiene plena confianza de que se conducirá honorablemente.

Callejas por su segundo de Mirabeau II, es un gran candidato. El hijo de Fulmen cumple sus ejercicios con regularidad.

Atila debe mencionarse, pues en carrera, no responde a los admirables ejercicios que produce en privado.

En sexto término, y sobre una distancia de 1400 metros, se disputará el premio Avicenia, prueba en el que un numeroso lote de productos ha conservado su anotación.

L'Espoir será la preferida de la cátedra, pues la pensionista del stud Caá, tiene títulos como para imponerse ante tan mediocre compañía.

Glotón cuenta con una corrida bastante buena sobre la distancia de la prueba.

Quito pueda que algún día obtenga su segunda victoria. Está abonado al marcador, pero no logra llegar primero. Pueda que en esta ocasión lo haga.

General French se repartirá con L'Espoir las preferencias. El hijo de Craganour ha dejado la impresión de ser un potrillo regular.

Niño Bien obtuvo su primer triunfo al debutar en buen estilo. Contará con partidarios, pues sus ejercicios son buenos.

Sleeping Beauty debe citarse, pues puede sorprender a la cátedra. Cuenta con ejercicios como para ser la ganadora.

En el handicap de 1600 metros volverán a medir sus fuerzas, los mismos rivales que han tenido oportunidad de vencerse unas a los otros en distintas oportunidades.

Vicente López y Full Hand, componen la pareja del stud Federal; pero estos dos animales un día producen una gran carrera, y otro defeccionan feamente. Van algo pesados.

Florilegio es el candidato que más se destaca de todo el lote. El buen hijo de Saint Wolf tiene otra oportunidad de conquistar un nuevo triunfo.

Colenso será presentado en excelentes condiciones de preparación. Su caballeriza cree de que el hijo de Orinoco ha de responder a sus inmejorables ejercicios.

The Lad corre mucho y su caballeriza tiene confianza en que su pupilo se conducirá discretamente.

En el handicap final de la reunión, once animales han conservado su anotación.

Vicente López está anotado en la prueba anterior. Creemos que optará por ésta, pues está tendido. Tiene probabilidades de ganar.

Charm después de su hermoso y desahogado triunfo del domingo pasado es el candidato lógico de la prueba.

Profeta será de la partida hoy. Según su actuación le asignaremos chance en este nuevo encuentro.

Farruco ha ganado mucho con el breve reposo que se le dió. El hijo de Fulmen en privado corre mucho.

Ojal puede alternar con éxito, pues sus ensayos preparatorios son inmejorables.

Britón puede mejorar sus últimas carreras.

Menos Uno con sólo 46 kilos se presenta como un temible antagonista de los nombrados.

LOS COMPETIDORES DE MAÑANA

Apronte e informaciones generales

SUS PERFORMANCES

Como hemos hecho costumbre, en esta sección, nuestros lectores encontrarán una guía interesante, además de los últimos informes, los que facilitarán en mucho la tarea para hacer cálculos aproximados sobre cada uno de los concurrentes del programa que pasamos a detallar:

PRIMERA CARRERA

Distancia 1600 metros

Ronde du Soir — La hija de Calepino en sus dos últimas presentaciones ha tenido la siguiente figuración: Con 50 kilos fué no placé de Kilinga 46 en 1'46" 1|5 los 1700 metros y luego con 51 no placé de Valentón 50 en 2'18" 4|5 los 2200 metros.

Con Acevedo hizo 700 metros en 41" 3|5. Puede ganar.

Gringuilla — No placé con 52 kilos en el clásico Criadores ganado por Mamitaa II 55 en 1'25" 1|5 los 1400 metros y luego no placé con 46 de Hurgón 4 7en 1'38" 1|5 los 1600 metros.

Dicen que es un probable golpe.

La Pingüina — Ganó con 52 kilos siendo segunda Ficaria 47, tercera Mi Ñata 49 en 1'26" 1|5 los 1400 metros y luego ganó con 51, segunda Mollie 49, tercera Genovesa 43 en 1'38" los 1600 metros.

M. de Lara la trabajó en 700 metros y anda corriendo mucho.

Miss Tonta — No placé con 48 kilos de Submarino 43 en 1'39" 1|5 los 1600 metros y luego con 49 fué cuarta de Como 51, Turquesa III 41 y Alemania 40 en 1'13" los 1200 metros.

No corre.

En Fija — Ganó con 52 kilos, segundo Saint Emilión 57, tercero Espartal 57 en 1'38" 2|5 los 1600 metros y luego con 46 fué no placé de Como 51 en 1'13" los 1200 metros.

No corre.

Herodías — Con 49 kilos fué no placé de Sunday 51 en 1'27" 2|5 los 1400 metros y luego con 49 no placé de Eneas 50 en 1'39" los 1600 metros.

Con A. Denna hizo 700 metros en 42".

Protea — No placé con 40 kilos de Sunday 50 en 1'26" 2|5 los 1400 metros y luego con 49 fué cuarta de Curiosity 55, Fripona 50 y Pardejona 60 en 1'52" 2|5 los 1800 metros.

Es difícil.

Safo — Ganó con 49 kilos, segunda Yerba Mota 46, tercera Chaica 53 en 1'39" 4|5 los 1600 metros y luego no placé con 49 de Como 51 en 1'13" los 1200 metros.

Es difícil.

Ficaria — Con 47 kilos fué segunda de La Pingüina 52 en 1'26" 1|5 los 1400 metros y luego no placé con 45 de Como 51 en 1'13" los 1200 metros.

No corre.

Paulita — No placé con 50 kilos de Safo 46 en 1'52" 1|2 los 1800 metros y luego con 52 fué segunda de Curiosity 52 en 2'6" los 2000 metros.

Puede andar cerca.

Mollie — Fué cuarta con 55 kilos de Bajel 57, Menos Uno 57 y Alteza Real 51 en 1'38" la misma distancia.

Dirigida por F. Arcuri hizo 700 metros en 44". Es buena candidata.

Mi Ñata — Ganó con 47 kilos, segunda Tarja 51, tercera Fripona 50 en 1'39" 3|5 los 1600 metros y luego con 47 fué no placé de La Pingüina 51 en 1'38" la misma distancia.

La trabajó Canessa en Belgrano.

Gallarda — No placé con 49 kilos de Miss Tonta 50 en 1'42" 3|5 los 1600 metros y luego no placé con 51 de La Pingüina 52 en 1'26" 1|5 los 1400 metros.

Es difícil.

Fripona — Fué tercera con 50 kilos de Mi Ñata 47, segunda Tarja 51 en 1'39" 3|5 los 1600 metros y luego con 50 fué segunda de Curiosity 55 en 1'52" 3|5 los 1800 metros.

Puede ganar.

Brecha — No placé con 48 kilos de Safo 49 en 1'39" 4|5 los 1600 metros y luego no placé con 57 de Rosse 57 en 1'40" la misma distancia.

No corre.

Yerba Mota — Con 46 kilos fué segunda de Safo 49 en 1'39" 4|5 los 1600 metros y luego con 55 fué tercera de Rosse 57, segunda Meneguina 54 en 1'40" la misma distancia.

No corre.

Chaché — No placé con 53 kilos de Stayer 54 en 1'52" los 1800 metros y luego no placé con 57 de Fripona 54 en 1'40" 3|5 los 1600 metros.

Es difícil.

SEGUNDA CARRERA

Distancia 1400 metros

Mulhouse — Fué cuarta de Galatea, Latina y Winnipeg en 1'42" 2|5 los 1600 metros y luego fué segunda de Latina en 1'42" la misma distancia.

Puede ganar.

Quietud — Fué segunda de Anfitrita en 1'27" 3|5 los 1400 metros y luego segunda de Jeunesse Dorée en 1'41" 1|2 los 1600 metros.

No corre.

Royal Dream — Corrió una vez siendo tercera de Anfitrita, segunda Quietud en 1'27" 3|5 los 1400 metros.

Trabaja a la tarde. Es gran candidata.

Oroya — Corrió una vez siendo no placé de Anfitrita en 1'27" 3|5 los 1400 metros.

Anda regular.

Batavia — Es debutante.

Hizo 700 metros dirigda por Arcuri.

Serenidad — Debutó siendo no placé de Sigma en 1'27" 1|5 los 1400 metros y luego fué cuarta de Sistrum, Inocencia y Winnipag en 1'31" tres quintos los 1400 metros, pista pesada.

Piloteada por C. Bustos cubrió 800 metros en 49" 1|5 a la par de Rosellón. Les gusta mucho.

Ambición — Fué segunda de Bijaya II en 1'28" 3|5 los 1400 metros y luego segunda de Bélgique en 1'41" dos quintos los 1600 metros.

D. Englander la trabajó en 700 metros. Puede andar cerca.

Antuca — No placé de Sombría en 1'32" los 1400 metros y luego no placé de Bélgica II en 1'14" 2|5 los 1200 metros.

Los aprontes son buenos.

Herzegovina — Fué cuarta de Bélgica II, Mentirilla y Lady Ada en 1'14" 2|5 los 1200 metros y luego no placé de Anfitrita en 1'27" 3|5 los 1400 metros.

Es difícil.

Polola — Fué tercera de Malaca, segunda Quietud en 1'9" 4|5 los 1100 metros y luego fué no placé de Anfitrita en 1'27" 3|5 los 1400 metros.

Anda regular.

Lady Ada — Debutó siendo tercera de Bélgica II, segunda Mentirilla en 1'14" 2|5 los 1200 metros. Unica carrera que disputó.

Es difícil.

TERCERA CARRERA

Distancia 1600 metros

Alari — Corrió una sola vez siendo tercero de Irascible, segundo Morano en 1'27" 2|5 los 1400 metros.

Trabajó bien con Ruiz.

Joffre — Es debutante.

Con R. Rivero hizo 700 metros en buen estilo.

Champenoi — Es debutante.

El aprendiz Dufour lo pasó en la partida.

Ibáñez — Fué tercero de Mala Firma, segundo Ligustro en 1'42" 4|5 los 1600 metros y luego fué tercero de General French, segundo Caburei en 1'13" los 1200 metros.

Corre mucho. Hizo 800 metros a la par de Irishboy marcando 48".

Rosellón — No placé de Glotón en 1'14" los 1200 metros y luego no placé de Grey Fox en 1'5" 4|5 los 1100 metros.

Marcó 49" en 800 metros. Puede ganar.

Pringles — Corrió una vez siendo no placé de Odio en 1'39" 3|5 los 1600 metros.

Lo aprontó R. V. Lanatti.

Aster — Corrió una vez siendo no placé de Bis en 1'28" 3|5 los 1400 metros.

Anda bien. R. Rivero lo aprontó a la par del Nuty con su peón, la yegua le ganaba, pero puede ganar.

Caburei — Fué segundo de General French en 1'13" los 1200 metros y luego tercero de Irishboy, segundo Fucho en 1'40" 2|5 los 1600 metros.

Con T. N. Fernández hizo un excelente apronte.

Instructor — Fué tercero de Juan de Garay, segundo General French en 1'27" 4|5 los 1400 metros y luego no placé de Odio en 1'39" 3|5 los 1600 metros.

Aprontó en la partida sin novedad.

Tirsis — Es debutante.

A la par de Retamo marcó 41" 3|5. Es sumamente veloz.

Nitral — Debutó siendo tercero de Picarote, segundo Howitzer en 1'39" un quinto los 1600 metros y luego fué no placé de Odio en 1'39" 3|5 la misma distancia.

A Irusta lo pasó en 700 metros, marcando 44".

Noyón — No placé de Juan de Garay en 1'27" 4|5 los 1400 metros y luego cuarto de Irishboy, Fucho y Caburei en 1'40" 3|5 los 1600 metros.

Con Altamiranda se desempeñó regular.

Last Orange — Debutó siendo no placé de Dubail en 1'27" 1|2 los 1400 metros y luego fué no placé de Juan de Garay en 1'27" 4|5 la misma distancia.

El aprendiz Altamiranda lo trabajó a la par de Briand con Englander. Anda bien.

Geronte. — No placé de Juan de Garay en 1'27" 4|5 los 1400 metros y luego no placé de Irishboy en 1'40" dos quintos los 1600 metros.

Con Navarro hizo 900 metros, en 53".

CUARTA CARRERA

Distancia 1800 metros

Cacique — Con 45 kilos fué tercero de Campanazo 59, segunda Diakova 40 en 1'25" los 1400 metros y luego con 49 no placé de Etrusco 45 en 1'13" los 1200 metros.

Con el peón cubr 5 1000 metros, en 1' 2|5.

Stayer — Fué no placé con 58 kilos en el clásico Apertura ganado por Sable 54 en 1'38" 1|2 los 1600 metros y luego ganó con 57, segundo Dividendo 54, tercero Quehuin 51 en 2'7" 1|5 los 2000 metros.

Dirigido por Bidegain hizo 800 metros en 50". Les gusta mucho.

Mirabeau II — Ganó con 52 kilos segundo Menos Uno 50, tercero Zorzal 46 en 1'53" los 1800 metros y luego ganó con 49, segundo Callejas 44, tercero Ton Ton 51 en 1'51" 3|5 la misma distancia.

Con P. Cichetti hizo 1000 metros, en 1'1". Debe ser el ganador.

War Cry — Fué tercero con 52 kilos de Etrusco 5 1,segundo Pacará 57 en 1'14" 2|5 los 1200 metros y luego con 45 fué segundo de Smart 43 en 1'45" los 1700 metros.

Es dudoso que corra.

Lance — Con 47 kilos fué tercero de Valentón 50, segundo Profeta 52 en 2'18" 4|5 los 2200 metros y luego con 51 fué cuarto de Mirabeau II 49, segundo Callejas 44, tercero Ton Ton 51 en 1'51" 3|5 los 1800 metros.

Puede andar cerca.

Atila — Con 50 kilos fué cuarto de Mirabeau II 52, Menos Uno 50 y Zorzal 46 en 1'53" los 1800 metros y luego con 57 fué segundo de Pancho Villa 55 en 2'6" 4|5 los 2000 metros.

Aprontó bien en Belgrano.

Librón — No placé 52 de Mirabeau II 52 en 1'53" los 1800 metros y luego no placé con [illegible] Mirabeau II 49 en 1'51" 3|5 [illegible] distancia.

No corra.

Mystery — No ha corrido en todo el año.

Del lado opuesto marcó 59" 2|5. Su presencia es dudosa.

Callejas — No placé 54 de Stayer 57 en 2'7" 1|5 los 2000 metros y luego con 44 fué segundo de Mirabeau II 49 en 1'51" 3|5 los 1800 metros.

El aprendiz Altamiranda lo pasó en 7000 metros, marcando 1' 3|5. Puede ser placé.

Pecado — Con 53 kilos fué tercero de Sir Carlos 49, segundo Ton Ton 51 en 1'39" los 1600 metros y luego con 54 fué cuarto de Stayer 57, Dividendo 54 y Quehuin 51 en 2'7" un quinto los 2000 metros.

No corre.

Fiador — Fué tercero con 49 kilos de Sin Rumbo 54, segundo Etrusco 50 en 1'12" 4|5 los 1200 metros y, luego no placé con 54 de Stayer 57 en 2'7" 1|5 los 2000 metros.

Aprontó regular con T. N. Fernández.

Morocho — No placé con 50 kilos de Mirabeau II 52 en 1'53" los 1800 metros y luego no placé con 46 de Mirabeau II 49 en 1'51" 3|5 la misma distancia.

No corre.

Aluminio — No placé 46 de Casero 40 en 1'40" 1|5 los 1600 metros y luego con 43 fué tercero de Sin Rumbo 57, segundo Dieufort 48 en 1'52" los 1800 metros.

Es difícil.

QUINTA CARRERA

Distancia 2000 metros

Botafogo — Ha ganado todas las carreras que ha corrido. Su última presentación fué en la Polla de Potrillos que ganó al galope a Remanso y Berthier en 1'37" 2|5 los 1600 metros.

Con J. Bastías cubrió 700 metros en 42".

Remanso — Con 57 kilos ganó el clásico Necochea, segundo Datilero 54, tercero Radieux 54 en 1'38" los 1600 metros y luego fué segundo en la Polla de Potrillos de Botafogo en 1'37" 2|5 la misma distancia.

Dirigido por Torterolo cubrió 800 metros al freno, en 48".

París — Fué segundo en el clásico Saavedra ganado por Berthier en 1'38" 4|5 los 1600 metros y luego fué no placé en el clásico Rivadavia ganado por Berthier en 2'5" 4|5 los 2000 metros.

No corre.

Petit Gosse — Con 51 kilos fué tercero de Radieux 52, segundo Júbilo II 49 en 1'39" 1|5 los 1600 metros y luego cuarto en el Rivadavia de Berthier, Takecare y Picarote en 2'5" cuatro quintos los 2000 metros.

No corre.

SEXTA CARRERA

Distancia 1400 metros

Cavador — No placé con 52 kilos de Inés Sol 52 en 1'41" 2|5 los 1600 metros y luego ganó con 54, segundo Invasor II 54, tercero Quito 54 en 1'40" 1|5 la misma distancia.

No corre.

Mayor López — Con 57 kilos fué no placé de Cavador 54 en 1'40" 1|5 los 1600 metros y luego con 54 no placé de Datilero 54 en 1'39" la misma distancia.

G. Benvenutti lo tendió en 700 metros.

L'Espoir — Fué segunda en el clásico Condesa ganado por Irish Bell en 1'40" 3|5 los 1600 metros y luego segunda en la Polla de Potrancas de Dalmacia en 1'39" la misma distancia.

Debe ser la ganadora.

Rodaballo — Ganó, siendo segundo Briand, tercero Ivan Way en 1'27" 2|5 los 1400 metros y luego fué no placé de Cavador en 1'40" 2|5 los 1600 metros.

Con F. Arcuri hizo 700 metros en 42" 1|5. Es difícil.

Norfolk — Con 48 kilos fué tercero de Datilero 54, segundo Júbilo II 51 en 1'39" los 1600 metros y luego con 53 no placé de Ramalero 56 en 1'38" 1|5 la misma distancia.

Anda regular.

Glotón — No placé con 50 kilos de Inés Sol 51 en 1'41" 2|5 los 1600 metros y luego no placé 45 de Radieux 52 en 1'39" 1|5 la misma distancia.

S. Ruiz lo ensayó con buen éxito.

Quito — Fué tercero con 54 kilos de Cavador 54, segundo Invasor II 54 en 1'40" 1|5 los 1600 metros y luego con 56 fué cuarto de Ramalero 56, Amapa 54 y Campeador II 56 en 1'38" 1|5 la misma distancia.

E. Saavedra lo aprontó.

Orbe — Con 51 kilos fué cuarto de Datilero 54, Júbilo II 51 y Norfolk 48 en 1'39" los 1600 metros y luego no placé de Briand en 1'39" la misma distancia.

Está corriendo mal.

General French — Debutó siendo segundo de Juan de Garay en 1'27" cuatro quintos los 1400 metros y luego ganó, segundo Caburei, tercero Ibáñez en 1'13" los 1200 metros.

Les gusta mucho. Con Torterolo cubrió 800 metros en 47" a la par de Como, a quien dominaba.

Niño Bien — En la única carrera que disputó ganó, segundo Irascible, tercero Petit Bronce en 1'1" los 1000 metros.

Es el lance. Aprontó muy bien con Berazategui.

Indú — Fué no placé de París en 1'13" 1|5 los 1200 metros y luego con 50 kilos no placé de Rossie Checks 5 0en 1'12" 3|5 los 1200 metros.

Es difícil.

Chilcal — Ganó, segundo Ivan Way, tercero Irascible en 1'29" 4|5 los 1400 metros y luego fué no placé de Ramalero en 1'38" 1|5 los 1600 metros.

Con P. Cichetti se desempeñó bien.

Sleeping Beauty — No placé de Sodeska en 1'40" 4|5 los 1600 metros y luego no placé de Divinidad en 1'39" 4|5 la misma distancia.

Anda regular.

Sistrum — Ganó, segundo Inocencia, tercera Winnipeg en 1'31" 3|5 los 1400 metros y luego fué [illegible] de Sodeska, segunda Calis [illegible] cuatro quintos los 1600 [illegible]

Es difícil.

SEPTIMA CAR[RERA]

Distancia 1600 [illegible]

Vicente López — C[illegible] zo puesta con Profet[illegible] los 2500 metros y lu[illegible] cuarto de Charm 54 [illegible] Floripar 62 en 2'37" [illegible] distancia.

No corre.

Full Hand — F[illegible] kilos de The Lad 4[illegible] rino 41 en 1'38" [illegible] luego con 56 fu[illegible] rino 41, segun[illegible] 1'37" 2|5 la m[illegible]

Hizo 700 [illegible] bien.

Florilegio — [illegible] gundo de Fripó[illegible] 2200 metros y l[illegible] gundo Last Rea[illegible] Meant 55 en 1'[illegible] tros [illegible]

Pas si Mal — No placé con 57 kilos de Librón 43 en 2'40" 3|5 los 2500 metros y luego fué tercera en el clásico Los Haras de La Ñatita, segunda Falerna en 2'3" 4|5 los 2000 metros.

Trabaja a la tarde.

Colenso — Con 53 kilos fué no placé de Mamita II 58 en 1'40" los 1600 metros y luego con 53 no placé de The Lad 40 en 1'52" 2|5 los 1800 metros.

A la par de Embeleco marcó 46" tres quintos. Corre mucho.

Art Nouveau — No placé con 52 kilos de Rosedal 43 en 1'45" los 1700 metros y luego con 52 fué segundo de The Lad 47 en 1'37" 2|5 los 1600 metros.

No corre.

The Lad — Ganó con 44 kilos, segundo Submarino 41, tercero Full Hand 56 en 1'38" los 1600 metros y luego ganó con 47, segundo Art Nouveau 52, tercero Sable 48 en 1'37" dos quintos la misma distancia.

Les gusta mucho. M. Acosta lo pasó en 800 metros.

Sunday — Ganó con 50 kilos, segundo Diakova 41, tercera Piña 48 en 1'26" 2|5 los 1400 metros y luego con 47 fué cuarto de Campanazo 59, Diakova 40 y Cacique 45 en 1'25" los 1400 metros.

Es difícil.

Miss Tonta — No placé con 48 kilos de Submarino 43 en 1'39" 1|5 los 1600 metros y luego con 49 fué cuarta de Como 51, Turquesa III 41 y Alemania 40 en 1'13" los 1200 metros.

Es difícil.

Gringuilla — No placé con 52 kilos en el clásico Criadores ganado por Mamita II 55 en 1'25" 1|5 los 1400 metros y luego no placé con 46 de Hurgón 47 en 1'38" 1|5 los 1600 metros.

No corre.

Nuty — No placé con 55 kilos de Miss Tonta 50 en 1'42" 2|5 los 1600 metros y luego no placé con 40 de Rosedal 43 en 1'45" los 1700 metros.

Aprontó bien a la par de Aster.

OCTAVA CARRERA

Distancia 2500 metros

Vicente López — Con 57 kilos hizo puesta con Profeta 51 en 2'38" los 2500 metros y luego con 62 fué cuarto de Charm 54, Majestad 57 y Floripar 62 en 2'37" 3|5 la misma distancia.

Puede ganar.

Charm — Fué cuarto con 55 kilos de Ojal 48, Farruco 49 y Pinch 40 en 2'17" 4|5 los 2200 metros y luego ganó con 54, segundo Majestad 57, tercero Floripar 62 en 2'37" tres quintos los 2500 metros.

Con S. Gómez marcó 42" en 700 metros. Corre mucho.

Profeta — Con 51 kilos hizo puesta con Vicente López 57, tercero Changüí 52 en 2'38" los 2500 metros y luego con 54 fué segundo de Desengaño 40 en 3'12" 4|5 los 3000 metros.

El aprendiz Berazategui lo pasó en 700 metros.

Farruco — Con 49 kilos fué segundo de Ojal 48 en 2'17" 4|5 los 2200 metros y luego con 51 segundo de Mi Nene 5 3en 2'38" 1|5 los 2500 metros.

Corre mucho. Lo trabajó el aprendiz Acevedo.

Ojal — Ganó con 48 kilos, segundo Farruco 49, tercero Pinch 40 en 2'17" 4|5 los 2200 metros y luego con 57 fué segundo de Menos Uno 45 en 2'40" 1|5 los 2500 metros.

Con M. Acosta hizo 700 metros en 43".

San Luis — Fué cuarto con 50 kilos de Mi Nene 53, Farruco 51 y Valentón 54 en 2'38" 1|5 los 2500 metros y luego con 50 no placé de Charm 54 en 2'37" 3|5 la misma distancia.

No corre.

Curiosity — Ganó con 55 kilos, segunda Fripona 50, tercera Pardejona 60 en 1'52" 2|5 los 1800 metros y luego con 54 fué cuarta de La Pingüina 51, Mollie 49 y Genovesa 43 en 1'38" los 1600 metros.

En Belgrano aprontó bien!

Britón — No placé con 44 kilos de Ojal 48 en 2'17" 4|5 los 2200 metros y luego con 53 fué tercero de Menos Uno 45, segundo Ojal 57 en 2'40" 1|5 los 2500 metros.

Benvenutti lo pasó en 700 metros, marcando 42".

Menos Uno — Con 50 kilos fué segundo de Mirabeau II 52 en 1'53" los 1800 metros y luego ganó con 45, segundo Ojal 57, tercero Britón 53 en 2'40" 1|5 los 2500 metros.

Con Altamiranda hizo 800 metros suave, en 48" 3|5.

Smart — Con 49 kilos fué no placé de Mirabeau II 49 en 1'51" 3|5 los 1800 metros y luego ganó con 43, segundo War Cry 45, tercero Lad Derby 44 en 1'45" los 1700 metros.

No creemos.

PLUMITAS

El pensionista del entraineur Vicente Pérez no ha de tardar en conseguir su primer triunfo.

Según opinión de su compositor y a guiarnos por los buenos ejercicios que viene produciendo, no dudamos que el hijo de Sandunguero podrá abandonar la categoría de perdedor.

Piloteado por Navarro, hizo 700 metros en buen estilo.

MIRABEAU II

1000 metros en 1'1"

Se ha rechazado una oferta de 20.000 pesos por el hijo de Mehari, lo que quiere decir que sus propietarios han calculado sin temor a equivocarse, que su pensionista podrá ganar dicha suma y aún mucho más a su paso por las pistas.

Mañana se le presenta una nueva ocasión para sacar triunfantes los colores que defiende, pues conserva su estado y en sus ejercicios ha seguido conduciéndose admirablemente.

Esta mañana, con Cichetti, pasó [illegible] metros a voluntad, cubriendo la [illegible] en 1'1".

[illegible] principal Stayer tendrá [illegible] si quiere arre[illegible] suficientes como para medirse con tales adversarios.

Y decimos que su preparación es completa porque en todos sus ejercicios privados viene conduciéndose satisfactoriamente... tal como esta mañana en 1000 metros bajo la dirección del jockey Arcuri.

No ha de quejarse ahora el "colega" por falta de reposo...

STAYER

50" en 800 metros

Emocionante promete ser la lucha entre este hijo de Polar Star y Mirabeau II en el premio Asturiano que ocupa el cuarto lugar en la reunión a efectuarse mañana en Palermo.

La forma en que se impuso al hacer su rentrée y lo bien que se conduce en sus ejercicios, hacen suponer que pondrá en apuros al defensor del stud Junín, si es que no logra derrotarlo.

Con la monta de Celestino Fenucci, pasó 800 metros finalizando bien.

MENOS UNO

Tiene el hijo de América para mañana un compromiso mucho más difícil que los otros días: sin embargo lo creemos capaz de poder alternar con éxito. Piloteado por el aprendiz Altamirando, hizo hoy un apronte de 800 metros al freno, desempeñándose bien, tanto que los hizo en 48" 3|5.

Profeta puede sentir sus muchas carreras disputadas, Charm va algo pesado y Ojal y Britón ya han sido batidos fácilmente por Menos Uno.

LA PINGUINA

Es la hija de Calepino la mejor candidata de la primer carrera siendo ya ganadora en esta compañía con toda comodidad.

Hoy, con M. de Lara, hizo 700 metros en muy buen estilo y mejor tiempo, demostrando una esmerada preparación.

Mollie, Mi Ñata y Fripona parecen ser las principales contrarias de la favorita.

TIRSIS

41" 3|5 los 700 metros

El entraineur Betancour presentará mañana por primera vez a este hijo de Arcadic y como se ha desempeñado bien en privado, tenemos entendido que puede conrucirse bien.

Tirsis ha sido hoy trabajado a la par de Retamo demostrando una velocidad poco común y condiciones como para poder alternar con éxito en esta compañía. Le tomamos 41" 3|5 en los 700 metros.

WAR CRY

La presencia de War Cry en la cuarta carrera de mañana es dudosa, pues el entraineur Segundo Peña opina que es preferible esperar otra oportunidad para medirse en contra de Mirabeau y Stayer que se destacan netamente en la cuarta carrera.

FARRUCO

El pensionista del entraineur Vicente Fernández pasa por un buen momento y a su compositor le gusta bastante en el handicap final de mañana aunque no deja de reconocer que en Charm y Profeta lleva dos enemigos dignos de todo respeto.

Con el aprendiz Acevedo, recorrió 1000 metros en buen estilo. El citado aprendiz será también el encargado de su dirección en la prueba final de mañana.

COLENSO

Con la monta de Domingo Torterolo y apareado a Embeleco que dirigía Serapio M. Morales, hicieron una partida de 800 metros en 46" 2|5 del lado opuesto a las tribunas.

El tiempo marcado en el apronte y la forma en que se condujo en el ejercicio hacen suponer que ha de confirmar la confianza que le merece a su caballeriza, el hijo de Orinoco en el compromiso que ha de cumplir mañana.

El descanso que ha tenido le ha servido para recuperar las energías necesarias.

SERENIDAD

49" 1|5 los 800 metros

A esta hija de Jardy se le presenta mañana un compromiso bastante favorable en la segunda carrera del programa.

Cuenta con buenos ejercicios como para obtener su primer victoria y cosus contrarias valen tanto como [illegible]les, nada difícil es que con[illegible] airosa.

[illegible] oportunidad de verla [illegible] entraineur Carlos [illegible]

FLORILEGIO

Al hacer su rentrée el hijo de Saint Wolf se impuso aún sin contar con un estado completo, tanto que a pesar de ir más pesado, merece esta vez mayor confianza a su caballeriza.

Florilegio dirigido por Arcuri quien tendrá a su cargo la dirección hizo un apronte moderado de 800 metros en 51".

Nos agrada aún en contra de Colenso y The Lad que corren en realidad muchísimo.

GENERAL FRENCH

47" los 800 metros

El pensionista del entraineur C[illegible] continúa dentro del excelente estado de preparación que se le co[illegible] Mañana reaparecerá en [illegible] de ganadores con el pres[illegible] última victoria, donde dará se impuso al buen tiempo.

A su caball[illegible] confianza la c[illegible] el ejercicio a[illegible] mañana, pilot[illegible] la par de Co[illegible] que ganó co[illegible] que en su ca[illegible] difícil arrebat[illegible] apronte Genera[illegible] en 800 metros [illegible]

[illegible] Respond[illegible] el hijo de Cy[illegible] que cuenta con más títulos [illegible] indicarse el premio Vadarbla, base del handicap final de la reunión.

En su ecurie se tiene la convicción de que el hermano de Charming volverá a imponerse en la misma forma como lo hiciera al disputar su última carrera.

Esta mañana tuvimos oportunidad de verlo mientras el peón lo ejercitaba en 800 metros cubriendo la distancia en muy buen estilo.

THE LAD

El breve descanso que ha tenido el pensionista del stud Sceptre, le ha devuelto las energías derrochadas en sus últimos compromisos.

Mañana, aunque llevará otra clase de enemigos, y no le tocará cargar 47 kilos, podrá alternar con éxito, pues ha continuado su preparación bien y en los ejercicios a que ha sido sometido se ha mostrado muy voluntarioso para correr.

Piloteado por M. Acosta, fué ensayado en 800 metros con muy [buen] resultado, empleando 50" 3|5.

LOS JOCKEYS

Domingo Torterolo — Tendrá a su cargo la dirección de Serenidad en la prueba de potrancas perdedoras, que puede abandonar la categoría de perdedora. Luego dirigirá a Remanso en el Premio Jockey Club que en contra del crack Botafogo, no hay nada que hacer. Se conformará con escoltarlo. En seguida correrá a General French que es el candidato más indicado para obtener el triunfo en el premio Avicenia y por último a Colenso, que a su ecurie le inspira mucha confianza el handicap de la milla.

Francisco Arcuri — Iniciará sus tareas con Mollie en la prueba inicial, que por su última carrera resulta una buena candidata. [illegible] seguirá con Batavia, una debutante por Saint Marceaux, luego a War Cry si es que su ecurie resuelve presentarla, en seguida a Rodaballo que es difícil y por último a Florilegio en el handicap de la milla que tiene muchas probabilidades de salir nuevamente airoso.

Máximo Acosta — El jockey de la punta empezará sus tareas dirigiendo a Protea en la primera carrera que puede ganar. Luego a Mulhouse que puede al fin obtener su primer victoria, aunque vale poco, dirigirá enseguida a L'Espoir que será la enemigo del favorito General French, luego a The Lad que a su ecurie le gusta bastante la carrera a pesar de ser algo difícil, y por último a Ojal que está bien colocado en el handicap final.

Modesto Altamiranda — El aprendiz de moda tendrá a su cargo la dirección de Last Orange que puede ganar, luego a Callejas que puede ocupar uno de los puestos de preferencia en la cuarta carrera del programa. A Systrum que no la cree-

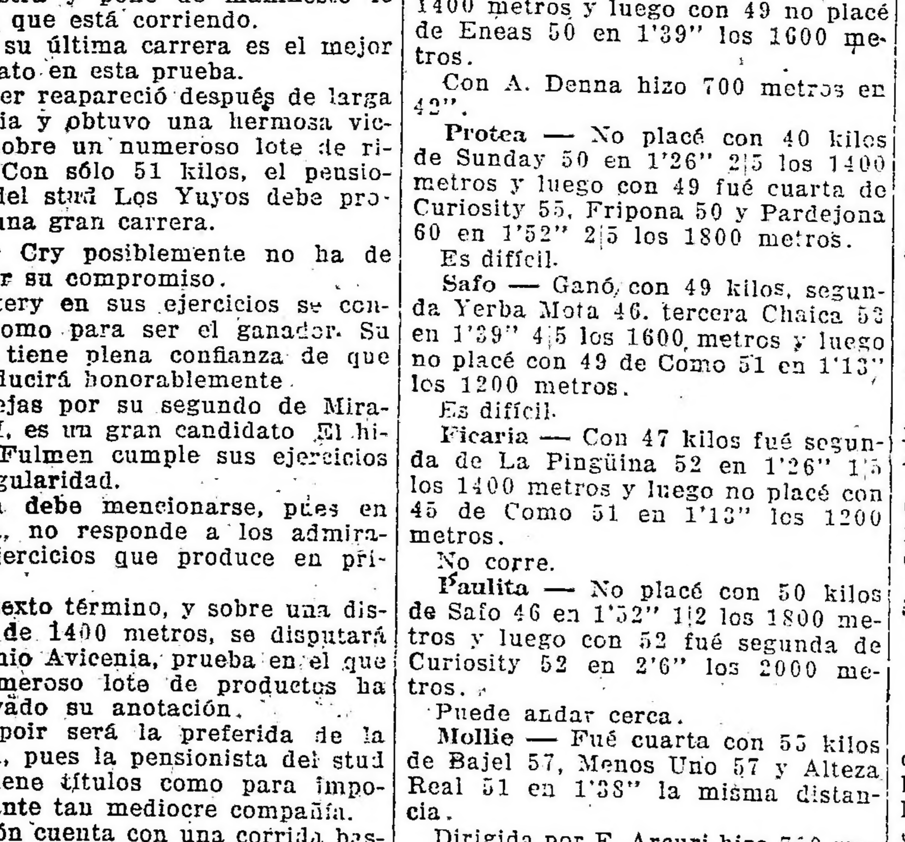

HOTEL FAMI[illegible]
CERRI[illegible]